

Zamawiający:

OCHOTNICZA STRAŻ POŻARNA GAMÓW
UL.DŁUGA 60
47 – 411 GAMÓW

SPECYFIKACJA
ISTOTNYCH WARUNKÓW ZAMÓWIENIA PUBLICZNEGO (SIWZ)
Numer sprawy: ZP. 271.1.2014

PRZETARG NIEOGRANICZONY
o szacunkowej wartości poniżej kwot określonych w przepisach wydanych na podstawie art.11 ust.8
ustawy Prawo zamówień publicznych

Przedmiotem zamówienia jest dostawa fabrycznie nowego średniego samochodu ratowniczo –
gaśniczego z napędem 4x 4 dla OSP Gamów.

SIWZ zatwierdzona dnia 15.07.2014r.

Prezes OSP Gamów
Komorek Paweł

Spis treści:

- I. Nazwa i adres Zamawiającego(art.36 ust.1 pkt 1 ustawy Pzp).
- II. Tryb udzielenia zamówienia(art.36 ust.1 pkt.2 ustawy Pzp).
- III. Opis przedmiotu zamówienia (art.36 ust.1 pkt.3 ustawy Pzp).
- IV. Termin wykonania i zamówienia (art.36 ust.1 pkt.4 ustawy Pzp).
- V. Warunki udziału w postępowaniu oraz opis sposobu dokonywania oceny spełnienia tych warunków (art.36 ust.1 pkt.5 ustawy Pzp)
- VI. Wykaz oświadczeń lub dokumentów, jakie mają dostarczyć Wykonawcy w celu potwierdzenia spełnienia warunków udziału w postępowaniu (art.36 ust.1 pkt.6 ustawy Pzp).
- VII. Informacje o sposobie porozumiewania się Zamawiającego z Wykonawcami oraz przekazywania oświadczeń lub dokumentów, a także wskazanie osób uprawnionych do porozumiewania się z Wykonawcami (art.36 ust.1pkt.7 ustawy Pzp).
- VIII. Wymagania dotyczące wadium(art.36 ust.1 pkt.8 ustawy Pzp).
- IX. Termin związania ofertą(art.36 ust.1 pkt 9 ustawy Pzp)
- X. Opis sposobu przygotowania ofert (art.36 ust.1 pkt 10 ustawy Pzp).
- XI. Miejsce oraz termin składania i otwarcia ofert(art.36 ust.1 pkt.11 ustawy Pzp).
- XII. Opis sposobu obliczenia ceny(art.36 ust.1 pkt 12 ustawy Pzp)
- XIII. Opis kryteriów, którymi Zamawiający będzie się kierował przy wyborze oferty, wraz z podaniem znaczenia tych kryteriów i sposobu oceny ofert(art.36 ust.1 pkt.13) ustawy Pzp).
- XIV. Informacje o formalnościach, jakie powinny zostać dopełnione po wyborze oferty w celu zawarcia umowy w sprawie zamówienia publicznego(art.36 ust.1 pkt 14 ustawy Pzp).
- XV. Wymagania dotyczące zabezpieczenia należytego wykonania umowy(art.36 ust.1pkt.15 ustawy Pzp).
- XVI. Wzór umowy, jeżeli Zamawiający wymaga od Wykonawcy, aby zawarł z nim umowę w sprawie zamówienia publicznego na takich warunkach(art.36 ust.1 pkt.16 ustawy Pzp).
- XVII. Pouczenie o środkach ochrony prawnej przysługujących Wykonawcy w toku postępowania o udzielenie zamówienia (art.36 ust.1 pkt.17 ustawy Pzp)
- XVIII. Podwykonawstwo.
- XIX. Postanowienia końcowe.
- XX. Wykaz załączników.

INFORMACJE OGÓLNE

I ZAMAWIAJĄCY

1.1 Ochotnicza Straż Pożarna Gamów 47- 411GAMÓW

REGON 2737279 05

SIWZ dostępna jest na stronie Urzędu Gminy Rudnik www.bip.gmina-rudnik.pl (w zakładce ogłoszenia)

e- mail urząd@gmina-rudnik.pl

1.2 Wszelkie pisma w sprawie przetargu, Wykonawca adresuje na adres: Urząd Gminy Rudnik, ul. Kozielska 1, 47- 411 Rudnik.

Telefon 32/4106428, faks 324106428 wew.123

1.3. Zamawiający wymaga, aby wszelkie pisma związane z przetargiem, w tym ewentualne zapytania lub odwołania były kierowane wyłącznie na adres przedstawiony w pkt.1.2 i opatrzone numerem sprawy: ZP. 271.1.2014

II TRYB UDZIELENIA ZAMÓWIENIA

2.1 Zamówienie publiczne udzielane jest zgodnie z ustawą z dnia 29 stycznia 2004r.- Prawo zamówień publicznych (Dz. U. z 2010r. Nr.113,poz.759 z późn. zm.), zwaną dalej "ustawą", w trybie przetargu nieograniczonego.

2.2 Postępowanie prowadzone jest w trybie przetargu nieograniczonego o szacunkowej wartości poniżej 207.000 euro, (procedura uproszczona), z zachowaniem zasad określonych ustawą z dnia 29 stycznia 2004r. Prawo Zamówień Publicznych (tj. Dz. U. z 2013 poz.907 z późn. zm.).

Podstawa prawna udzielenia zamówienia publicznego:art. 10 ust.1 oraz art.39 – 46 ustawy z dnia 29 stycznia 2004r Prawo zamówień publicznych.

2.3 Podstawa prawna opracowania SIWZ:

a) art.36 ustawy Prawo Zamówień Publicznych,

b) Rozporządzenie Prezesa Rady Ministrów z dnia 19.02.2013r. w sprawie rodzajów dokumentów, jakich może żądać zamawiający od wykonawcy, oraz form, w jakich te dokumenty mogą być składane (Dz. U. Z 2013r. poz.231).

2.4 Miejsce publikacji ogłoszenia o przetargu:

- Biuletyn Zamówień Publicznych Nr data zamieszczenia
- strona internetowa Zamawiającego www.gmina-rudnik.pl
- tablica ogłoszeń w miejscu publicznie dostępnym w siedzibie Zamawiającego oraz na tablicy ogłoszeń w siedzibie Urzędu Gminy Rudnik.

2.5 Użyte w Specyfikacji terminy mają następujące znaczenie

- Zamawiający – OSP Gamów

- Postępowanie - Postępowanie prowadzone przez Zamawiającego na podstawie niniejszej Specyfikacji oraz ustawy Prawo zamówień publicznych i aktów wykonawczych do niej;
- SIWZ - niniejsza Specyfikacja Istotnych Warunków Zamówienia;
- Ustawa Pzp - ustawa z dnia 29 stycznia 2004r. Prawo zamówień publicznych (t. j Dz. U z 2013r. poz. 907 z późn. Zm).

III OPIS PRZEDMIOTU ZAMÓWIENIA

- 3.1 Przedmiotem zamówienia jest **"dostawa fabrycznie nowego średniego samochodu ratowniczo – gaśniczego z napędem 4 x 4 dla OSP Gamów.**
- 3.2 Szczegółowy opis (zakres) przedmiotu zamówienia (dostawy) został określony w załączniku nr 4 do Specyfikacji Istotnych Warunków Zamówienia pn. "Szczegółowy opis parametrów techniczno – użytkowych dla fabrycznie nowego średniego samochodu ratowniczo – gaśniczego z napędem 4 x 4". W celu spełnienia wymagań przez Wykonawcę prawą stronę tabeli należy wypełnić wpisując słowo spełnia lub wpisując parametry wyższe niż wymaga Zamawiający
- 3.2.1 Przedmiot zamówienia winien spełniać następujące wymagania Zamawiającego w oparciu o obowiązujące przepisy:
- a) odpowiadać wszystkim warunkom określonym w specyfikacji istotnych warunków zamówienia,
 - b) Pojazd oraz podwozie musi być fabrycznie nowe, rok produkcji min.2013,
 - c) Pojazd musi spełniać wymagania polskich przepisów o ruchu drogowym, z uwzględnieniem wymagań dotyczących pojazdów uprzywilejowanych, zgodnie z ustawą z dnia 20 czerwca 1997 roku Prawo o ruchu drogowym (tj.Dz. U z 2005r., Nr 108, poz. 908 z późn.zm.) wraz z przepisami wykonawczymi do ustawy.
 - d) Pojazd musi spełnić wymagania Rozporządzenia Ministrów: Spraw Wewnętrznych i Administracji, Obrony Narodowej, Finansów oraz Sprawiedliwości z dnia 2 sierpnia 2011r. w sprawie warunków technicznych pojazdów specjalnych i pojazdów używanych do celów specjalnych Policji, Agencji Bezpieczeństwa Wewnętrznego, Agencji Wywiadu, Służby Kontrwywiadu Wojskowego, Służby Wywiadu Wojskowego, Centralnego Biura Antykorupcyjnego, Straży Granicznej, Kontroli Skarbowej, Służby Celnej, Służby Więziennej i Straży Pożarnej (Dz .U. z 2011r., Nr 165, poz. 992)
 - e) Pojazd musi spełnić wymagania ogólne i szczegółowe przewidziane dla średniego samochodu ratowniczo – gasniczego zgodnie z normą PN 1846 Rozporządzenia Ministra Spraw Wewnętrznych i Administracji z dnia 27 kwietnia 2010r. w sprawie wykazu wyrobów służących zapewnieniu bezpieczeństwa publicznego lub ochronie zdrowia i życia oraz mienia, a także zasad wydawania dopuszczenia tych wyrobów do użytkowania (Dz. U z 2010r. Nr 85 poz.553 z późn. zm).
 - f) Sprzęt dostarczony z pojazdem, jeżeli jest dla nich wymagane Świadectwo Dopuszczenia, musi spełniać wymagania Rozporządzenia Ministra Spraw Wewnętrznych i Administracji z dnia 27 kwietnia 2010r. w sprawie wyrobów służących zapewnieniu bezpieczeństwa publicznego lub ochronie zdrowia i życia oraz mienia, a także zasad wydawania dopuszczenia tych wyrobów do użytkowania

(Dz. U z 2010r Nr 85 poz. 553 z późn. zm).

- g) Pojazd musi posiadać oznakowanie numerami operacyjnymi PSP zgodnie z załącznikiem nr 1 do Zarządzenia Komendanta Głównego Państwowej Straży Pożarnej z dnia 20 stycznia 2006r
- h) musi posiadać aktualne świadectwo homologacji podwozia, wydane przez ministra właściwego do spraw transportu zgodnie z ustawą Prawo o ruchu drogowym (Dz. U. Z 2005r.,Nr 108, poz. 908 z późn. zm).
- i) Pojazd musi posiadać Świadectwo dopuszczenia do użytkowania w jednostkach ochrony przeciwpożarowej wydane przez Centrum Naukowo – Badawcze Ochrony Przeciwpożarowej w Józefowie. Potwierdzeniem spełnienia wyżej wymienionego warunku będzie dostarczenie wraz z dokumentacją przetargową (tj. ofertą) aktualnego świadectwa dopuszczenia do użytkowania.
- j) Wymagany okres gwarancji – co najmniej **24 miesiące**, liczone od daty odbioru potwierdzonego protokołem odbioru końcowego.

3.2.2 Podane w opisach przedmiotu zamówienia nazwy własne nie mają na celu naruszenia art. 29 i 7 ustawy Prawo zamówień publicznych, a mają jedynie za zadanie sprecyzowanie oczekiwań jakościowych i technologicznych Zamawiającego. Zamawiający dopuszcza rozwiązania równoważne normom, aprobatom, specyfikacjom technicznym i systemom odniesienia o których mowa w art.30 ust.1 -3 ustawy Pzp zawartych w załączniku nr 4 do SIWZ. A Wykonawca powołujący się na te rozwiązania zobowiązany jest wykazać w ofercie, że oferowane dostawy spełniają wymagania określone przez zamawiającego.

3.3 Klasyfikacja robót wg Wspólnego Słownika Zamówień (CPV):

- 34144210 - 3 wozy strażackie

- 3.4 Zamawiający nie dopuszcza składania ofert częściowych.
- 3.5 Zamawiający nie przewiduje możliwości udzielenia zamówień uzupełniających o których mowa w art.67 ust.1 pkt 6 ustawy Pzp.
- 3.6 Zamawiający nie dopuszcza składania ofert wariantowych.
- 3.7 Zamawiający nie przewiduje wyboru najkorzystniejszej oferty z zastosowaniem aukcji elektronicznej.
- 3.8 Wykonawca wskaże w ofercie części zamówienia, których wykonanie zamierza zlecić podwykonawcom lub nazwy (firmy) podwykonawców, na których zasoby Wykonawca powołuje się na zasadach określonych w art.26 ust.2b ustawy Prawo zamówień publicznych, w celu wykazania spełnienia warunków udziału w postępowaniu, o którym mowa w art. 22 ust.1 ustawy Prawo zamówień publicznych wskazanych
- 3.9 Zamawiający nie przewiduje zawarcia umowy ramowej.
- 3.10 Zamawiający nie przewiduje udzielenia zaliczek na poczet wykonania zamówienia.
- 3.11 Zamawiający nie przewiduje wymagań zgodnie z art.29 ust.4 Pzp.
- 3.12 Zamawiający nie przewiduje zwrotu kosztów udziału w postępowaniu.

IV TERMIN WYKONANIA ZAMÓWIENIA

4.1 Termin wykonania zamówienia (tj. realizacji) nie później niż **do 08.12.2014r.**

V WARUNKI UDZIAŁU W POSTĘPOWANIU

5.1 W postępowaniu mogą wziąć udział wykonawcy, którzy spełniają warunki określone, w art. 22 ust.1 ustawy Pzp, w tym w szczególności dot:

5.1.1 **posiadania uprawnień do wykonywania określonej działalności lub czynności, jeżeli przepisy prawa nakładają obowiązek ich posiadania;**

5.1.2 **posiadania wiedzy i doświadczenia;**

a) należyce wykonał bądź w przypadku świadczeń okresowych lub ciągłych również wykonuje w okresie ostatnich trzech lat przed upływem terminu składania ofert, a jeżeli okres prowadzenia działalności jest krótszy, to w tym okresie, główne dostawy, których przedmiotem były: co najmniej 2 (dwa) zamówienia odpowiadające swoim rodzajem dostawie stanowiącej przedmiot zamówienia tj. polegającej na dostawie samochodu pożarniczego (wozu strażackiego) o parametrach zbliżonych do parametrów pojazdu stanowiącego przedmiot zamówienia i wartości nie mniejszej niż 400.000,00 zł brutto. Słownie czterysta tysięcy złotych.

Ocena spełnienia warunku dokonana zostanie na podstawie oświadczenia Wykonawcy o spełnieniu warunków udziału w postępowaniu, o którym mowa w art. 22 ustawy i wykazu dostaw oraz dokumentów potwierdzających należyte wykonanie bądź wykonywanie dostaw.

Spełnienie warunku zamawiający oceni na podstawie złożonych dokumentów o którym mowa w rozdz. VI pkt. 6.1.2 SIWZ

5.1.3 **dysponowanie odpowiednim potencjałem technicznym oraz osobami zdolnymi do wykonywania zamówienia;**

5.1.4 **sytuacji ekonomicznej i finansowej**

Zamawiający uzna, że Wykonawca spełnia warunki dot. **sytuacji ekonomicznej i finansowej zapewniającej wykonanie zamówienia, jeżeli Wykonawca będzie:**

a) Wykonawca winien wykazać, że posiada środki finansowe lub zdolność kredytową w wysokości co najmniej **500.000,00zł**. Słownie pięćset tysięcy złotych.

Ocena spełnienia warunku dokonana zostanie na podstawie oświadczenia Wykonawcy o spełnieniu warunków udziału w postępowaniu, o których mowa w art.22 ustawy i na podstawie złożonych dokumentów.

Zamawiający dopuszcza składanie informacji banku w innych walutach, z zastrzeżeniem, że na potrzeby porównania ofert, wartość w informacji banku podana w walucie obcej zostanie przeliczona na PLN według Tabeli Kursów Średnich Narodowego Banku Polskiego z dnia wystawienia informacji potwierdzającej wysokość posiadanych środków lub zdolność kredytową.

Spełnienie warunku zamawiający oceni na podstawie złożonych dokumentów o którym mowa w rozdz. VI pkt. 6.1.3 SIWZ .

- 5.2 O udzielenie zamówienia mogą się ubiegać Wykonawcy, co do których brak jest podstaw do wykluczenia z postępowania o udzielenie zamówienia w okolicznościach, o których mowa w art. 24 ust.1 ustawy Pzp..
- 5.3 Zamawiający dokona oceny spełnienia ww. warunków udziału w postępowaniu zgodnie z formułą "spełnia", "nie spełnia" na dzień upływu terminu składania ofert, w oparciu o informacje zawarte w dokumentach wymienionych w rozdziale VI .Z treści załączonych dokumentów musi wynikać jednoznacznie, iż ww. warunki Wykonawca spełnił.
- 5.4 Wykonawca zobowiązany jest wykazać odpowiednio, nie później niż na dzień składania ofert spełnienie warunków udziału w postępowaniu, o których mowa w art.22 ust.1 i brak podstaw do wykluczenia z powodu niespełnienia warunków o których mowa w art.24 ust.1.
- 5.5 **W przypadku Wykonawców wspólnie ubiegających się o udzielenie zamówienia** warunki udziału w postępowaniu określone w pkt 5.1.1- 5.1.4 (z art.22 ustawy Pzp) Wykonawcy mogą spełniać łącznie, natomiast żaden z nich nie może podlegać wykluczeniu z powodu niespełnienia warunków, o których mowa w art. 24 ust.1 ustawy Pzp. Warunek określony w pkt.5.2 (z art.24 ust.1 ustawy Pzp) winien spełniać każdy z Wykonawców wspólnie ubiegających się o zamówienie.

VI WYKAZ OŚWIADCZEŃ LUB DOKUMENTÓW JAKIE MAJĄ DOSTARCZYĆ WYKONAWCY W CELU POTWIERDZENIA SPEŁNIENIA WARUNKÓW UDZIAŁU W POSTĘPOWANIU.

- 6.1 **W celu wykazania spełnienia przez Wykonawcę warunków, o których mowa w art. 22 ust.1 ustawy, a określonych szczegółowo w rozdziale V SIWZ należy przedłożyć następujące dokumenty i oświadczenia:**
- 6.1.1 **Oświadczenie Wykonawcy** o spełnieniu warunków określonych w art. 22 ust.1 Pzp, wg wzoru stanowiącego **Załącznik nr 2** do niniejszej SIWZ.;
- 6.1.2 **Wykazu wykonanych, a w przypadku świadczeń okresowych lub ciągłych również wykonywanych głównych dostaw**, w okresie ostatnich trzech lat przed upływem terminu składania ofert, a jeżeli okres prowadzenia działalności jest krótszy – w tym okresie, wraz z podaniem ich wartości, przedmiotu, dat wykonania i podmiotów na rzecz których dostawy zostały wykonane, (wykazane w załączniku nr 3 wg wzoru) oraz załączeniem dowodów, czy zostały wykonane lub są wykonywane należycie.
- a) dowodami, o których mowa w pkt 6.1.2, jest poświadczenie, z tym że w odniesieniu do nadal wykonywanych dostaw okresowych lub ciągłych poświadczenie powinno być wydane nie wcześniej niż na 3 miesiące przed upływem terminu składania ofert;
- b) oświadczenie wykonawcy – jeżeli z uzasadnionych przyczyn o obiektywnym charakterze wykonawca nie jest w stanie uzyskać poświadczenia, o którym mowa w pkt 6.1.2 lit a.
- c) w przypadku gdy zamawiający jest podmiotem, na rzecz którego dostawy wskazane w wykazie o których mowa w pkt 6.1.2 zostały wcześniej wykonane, wykonawca nie ma obowiązku przedkładania dowodów, o których mowa w pkt 6.1.2 lit a (tj. potwierdzających należyte wykonanie)

- 6.1.3 **Informacji banku lub spółdzielczej kasy oszczędnościowo – kredytowej** potwierdzającej wysokość posiadanych środków finansowych lub zdolność kredytową wykonawcy, wystawionej nie wcześniej niż 3 miesiące przed upływem terminu składania ofert .
Warunek zostanie uznany za spełniony jeżeli Wykonawca spełni warunek o którym mowa w rozdz. V pkt 5.1.4 lit a
- 6.2 **W celu wykazania braku podstaw do wykluczenia z postępowania o udzielenie zamówienia o których mowa w art.24 ust.1(dot. postępowania określonego w art.26 ust 2 Prawa zamówień publicznych) Wykonawca musi załączyć do oferty następujące dokumenty i oświadczenia :**
- 6.2.1 **Oświadczenia o braku podstaw do wykluczenia z postępowania o udzielenie zamówienia publicznego** na podstawie art. 24 ust.1 Pzp wg wzoru stanowiącego Załącznik nr 2 A do niniejszej SIWZ).
- 6.2.2 **Aktualnego odpisu z właściwego rejestru** lub z centralnej ewidencji i informacji o działalności gospodarczej, jeżeli odrębne przepisy wymagają wpisu do rejestru lub ewidencji, w celu wykazania braku podstaw do wykluczenia w oparciu o art.24 ust.1 pkt.2 ustawy, wystawionego nie wcześniej niż 6 miesięcy przed upływem terminu składania ofert;
- 6.2.3 **Aktualnego zaświadczenia właściwego naczelnika Urzędu Skarbowego**, potwierdzającego, że Wykonawca nie zalega z opłaceniem podatków, lub zaświadczenia, że uzyskał przewidziane prawem zwolnienie, odroczenie lub rozłożenie na raty zaległych płatności lub wstrzymanie w całości wykonania decyzji właściwego organu – wystawionego nie wcześniej niż 3 miesiące przed upływem terminu składania ofert;
- 6.2.4 **Aktualnego zaświadczenia właściwego oddziału Zakładu Ubezpieczeń Społecznych lub Kasy Rolniczego Ubezpieczeń Społecznego** potwierdzającego, że Wykonawca nie zalega z opłaceniem składek na ubezpieczenie zdrowotne i społeczne, lub potwierdzenia, że uzyskał przewidziane prawem zwolnienie, odroczenie lub rozłożenie na raty zaległych płatności lub wstrzymanie w całości wykonania decyzji właściwego organu – wystawionego nie wcześniej niż 3 miesiące przed upływem terminu składania ofert;
- 6.2.5 **Oświadczenie o przynależności do grupy kapitałowej wraz z listą (wykazem) podmiotów** należących do tej samej grupy kapitałowej, o której mowa w art. 24 ust.2 pkt.5, albo informację o tym, że nie należą do grupy kapitałowej – **załącznik nr 6**
- 6.3 Zgodnie z zapisami art. 26ust.2b Pzp, Wykonawca może polegać na wiedzy i doświadczeniu, potencjale technicznym osobach zdolnych do wykonania zamówienia lub zdolnościach finansowych innych podmiotów, niezależnie od charakteru prawnego łączących go z nimi stosunków. Wykonawca w takiej sytuacji zobowiązany jest udowodnić Zamawiającemu, iż będzie dysponował zasobami niezbędnymi do realizacji zamówienia, tj. przedstawić pisemne zobowiązanie tych podmiotów do oddania mu do dyspozycji niezbędnych zasobów na okres korzystania z nich przy wykonaniu zamówienia .Ww zobowiązanie musi być załączone do oferty przetargowej w oryginale. Zamawiający wymaga podania przez wykonawcę nazw (firm)

podwykonawców , na których zasoby wykonawca powołuje się na zasadach określonych w art.26 ust.2b ustawy Prawo zamówień publicznych , w celu wykazania spełnienia warunków udziału w postępowaniu, o których mowa w art.22 ust.1 tej ustawy.

6.4 Jeżeli Wykonawca, wykazując spełnienie warunku, o których w art. 22 ust.1 ustawy, i określonych w rozdz. V pkt 5.1.1 - 5.1.4 polega na zasobach innych podmiotów na zasadach określonych w art. 26 ust.2b ustawy Pzp, a podmioty te będą brały udział w realizacji części zamówienia, zamawiający żąda wykazania za pomocą dokumentów wymienionych w rozdz. VI w pkt. 6.2.1 – 6.2.4, iż w stosunku do tych podmiotów nie zachodzą okoliczności wskazane w art.24 ust.1 ustawy Pzp.

6.5 W przypadku wspólnego ubiegania się o udzielenie niniejszego zamówienia przez dwóch lub więcej Wykonawców przedmiotowe dokumenty o których mowa pkt 6.1.1- 6.1.3 ,mogą być złożone przez Wykonawców łącznie , natomiast pozostałe dokumenty o których mowa w pkt 6.2.1 – 6.2.5, albo odpowiadające im określone w pkt.6.6 powinny być złożone przez każdego z nich.

6.6 Dokumenty podmiotów zagranicznych.

6.6.1 Jeżeli Wykonawca ma siedzibę lub miejsce zamieszkania poza terytorium Rzeczypospolitej Polskiej zamiast dokumentów o których mowa: w pkt 6.2.2, 6.2.3, 6.2.4 składa dokument lub dokumenty że;

a) nie otwarto jego likwidacji ani nie ogłoszono upadłości , wystawione nie wcześniej niż 6 m-cy przed upływem terminu składania ofert

b) nie zalega z uiszczaniem podatków, opłat, składek na ubezpieczenie społeczne i zdrowotne albo że uzyskał przewidziane prawem zwolnienie, odroczenie lub rozłożenie na raty zaległych płatności lub wstrzymanie w całości wykonania decyzji właściwego organu, wystawione nie wcześniej niż 3 m-ce przed upływem terminu składania ofert

Jeżeli w miejscu zamieszkania osoby lub w kraju, w którym wykonawca ma siedzibę lub miejsce zamieszkania, nie wydaje się dokumentów o którym mowa w pkt 6.6.1, zastępuje się je dokumentem zawierającym oświadczenie złożone przed notariuszem, właściwym organem sądowym ,administracyjnym albo organem samorządu zawodowego lub gospodarczego odpowiednio miejsca zamieszkania osoby lub kraju w którym Wykonawca ma siedzibę lub miejsce zamieszkania przy zachowaniu terminu wystawienia wymaganego dla rodzaju dokumentu. Zapis pkt 6.6 stosuje się odpowiednio

VII INFORMACJE O SPOSOBIE POROZUMIEWANIA SIĘ ZAMAWIAJĄCEGO Z WYKONAWCAMI ORAZ PRZEKAZYWANIA OŚWIADCZEŃ LUB DOKUMENTÓW, A TAKŻE WSKAZANIE OSÓB UPRAWNIONYCH DO POROZUMIEWANIA SIĘ Z WYKONAWCAMI.

7.1 W niniejszym postępowaniu zamawiający postanawia, zgodnie z art.27 ustawy Pzp, iż wszelkie oświadczenia, wnioski, zawiadomienia oraz informacje przekazywane będą pisemnie, faksem lub drogą elektroniczną na adres podany w informacjach ogólnych SIWZ rozdz. I pkt.1.2 tj. Urząd Gminy Rudnik ,

7.2 W przypadku przekazywania oświadczeń, wniosków, zawiadomień lub informacji faksem, drogą elektroniczną, każda ze stron na żądanie drugiej niezwłocznie potwierdza fakt ich otrzymania. W

przypadku braku potwierdzenia otrzymania wiadomości przez wykonawcę, zamawiający domniema, iż pismo wysłane przez zamawiającego na numer faksu lub na adres poczty elektronicznej podany przez Wykonawcę zostało mu doręczone w sposób umożliwiający zapoznanie się wykonawcy z jego treścią.

- 7.3 W przypadku oferty złożonej przez wykonawców wspólnie ubiegających się o udzielenie zamówienia wszelka korespondencja prowadzona będzie wyłącznie z Pełnomocnikiem .
- 7.4 Wszelkie oświadczenia, wnioski zawiadomienia oraz informacje Zamawiający będzie dodatkowo zamieszczał na swojej stronie internetowej, zgodnie z przepisami ustawy.
- 7.5 Osobami uprawnionymi do porozumiewania się z Wykonawcami w dni robocze są:
Helena Kampik – tel.32/4106428 wew.107

7.6 Wyjaśnienia treści SIWZ art.38 upzp

- 7.6.1 Wykonawca może zwrócić się na piśmie do Zamawiającego o wyjaśnienie treści niniejszej specyfikacji istotnych warunków zamówienia. Zamawiający jest obowiązany udzielić wyjaśnień niezwłocznie jednak nie później niż: na 2 dni przed upływem terminu składania ofert pod warunkiem, że wniosek o wyjaśnienie treści specyfikacji istotnych warunków zamówienia wpłynął do zamawiającego nie później niż do końca dnia, w którym upływa połowa wyznaczonego terminu składania ofert.
- 7.6.2 Jeżeli wniosek o wyjaśnienie treści specyfikacji istotnych warunków zamówienia wpłynął po upływie tego terminu lub dotyczy udzielonych wyjaśnień, Zamawiający może udzielić wyjaśnień albo pozostawić wniosek bez rozpatrzenia.
- 7.6.3 Przedłużenie terminu składania ofert nie wpływa na bieg terminu składania wniosku.
- 7.6.4 Treść zapytań wraz z wyjaśnieniami Zamawiający przekazuje wykonawcom którym przekazał SIWZ , bez ujawnienia źródła zapytania, a jeżeli specyfikacja jest udostępniana na stronie internetowej ,zamieszcza na stronie internetowej www.gmina-rudnik.pl
- 7.7 Zamawiający nie przewiduje zorganizowania zebrania, spotkań z Wykonawcami celem wyjaśnienia wątpliwości dotyczących SIWZ.
- 7.8 Nie udziela się żadnych ustnych i telefonicznych informacji, wyjaśnień czy odpowiedzi na kierowane do zamawiającego zapytania w sprawach wymagających zachowania pisemności postępowania.
- 7.9 W uzasadnionych przypadkach Zamawiający może przed upływem terminu składania ofert zmienić treść specyfikacji istotnych warunków zamówienia. Dokonaną zmianę specyfikacji zamawiający przekazuje niezwłocznie wszystkim Wykonawcom, którym przekazano specyfikację istotnych warunków zamówienia, a jeżeli specyfikacja jest udostępniona na stronie internetowej, zamieszcza ją także na tej stronie.
- 7.10 Jeżeli w postępowaniu prowadzonym w trybie przetargu nieograniczonego zmiana specyfikacji istotnych warunków zamówienia prowadzi do zmiany ogłoszenia o zamówieniu, Zamawiający zamieszcza ogłoszenie o zmianie ogłoszenia w Biuletynie Zamówień Publicznych.

VIII WYMAGANIA DOTYCZĄCE WADIUM - NIE DOTYCZY

IX TERMIN ZWIĄZANIA OFERTĄ

- 9.1 Wykonawca, składający ofertę będzie związany złożoną ofertą przez okres 30 dni, zgodnie z art.85 ust.1 pkt 1 ustawy Pzp..
- 9.2 Bieg terminu związania ofertą rozpoczyna się wraz z upływem terminu składania ofert.
- 9.3 Wykonawca samodzielnie lub na wniosek zamawiającego może przedłużyć termin związania ofertą, z tym ,że Zamawiający może tylko raz co najmniej na 3 dni przed upływem terminu związania ofertą, zwrócić się do Wykonawców o wyrażenie zgody na przedłużenie tego terminu o oznaczony okres, nie dłuższy niż 60 dni.

X OPIS SPOSOBU PRZYGOTOWYWANIA OFERTY

- 10.1 Ofertę należy przygotować w języku polskim w formie pisemnej pod rygorem nieważności z wykorzystaniem formularzy stanowiących załączniki do niniejszej specyfikacji. Treść oferty musi odpowiadać treści specyfikacji istotnych warunków zamówienia. Wszelkie dokumenty sporządzone w języku obcym należy złożyć wraz z tłumaczeniem na język polski, poświadczonym przez wykonawcę.
- 10.2 Oferta powinna być złożona na formularzu oferty stanowiącym integralną część niniejszej Specyfikacji. Zamawiający dopuszcza, aby Wykonawca sporządził ofertę oraz złożył wymagane oświadczenia na własnym formularzu pod warunkiem, że ich istotna treść odpowiadać będzie warunkom określonym przez Zamawiającego w niniejszej Specyfikacji i ustawie – Prawo zamówień publicznych. Z treści formularza ofertowego powinno wynikać, że oferta składana jest w imieniu Wykonawców wspólnie ubiegających się o udzielenie zamówienia, w miejscu „pełna nazwa Wykonawcy ,adres...) należy wpisać nazwy Wykonawców dane umożliwiające ich identyfikację.
- 10.3 Wykonawca może przed upływem terminu do składania ofert, zmienić lub wycofać ofertę a także dokonywać w złożonej ofercie zmian, poprawek czy uzupełnień, pod warunkiem, że pisemnie powiadomi o tym fakcie Zamawiającego. Powiadomienie o którym mowa powyżej, winno być złożone na zasadach i w sposób w jaki składana jest oferta z odpowiednim dopiskiem.” „ZMIANA”, „POPRAWKA”, „UZUPEŁNIENIE”. Ponadto przed upływem terminu składania ofert, Wykonawcy przysługuje prawo wycofania złożonej oferty.
- 10.4 Oferta musi być podpisana przez osoby uprawnione do reprezentowania firmy w obrocie gospodarczym, zgodnie z aktem rejestracyjnym oraz przepisami prawa.
- 10.5 Oferta podpisana przez upoważnionego przedstawiciela Wykonawcy wymaga załączenia właściwego pełnomocnictwa lub umocowania prawnego. Oznacza to, że jeżeli upoważnienie takie nie wynika wprost z dokumentu stwierdzającego status prawny Wykonawcy (odpisu z właściwego rejestru lub zaświadczenia o wpisie do ewidencji działalności gospodarczej), to do ofert należy dołączyć oryginał lub poświadczoną za zgodność z oryginałem kopię stosownego pełnomocnictwa poświadczoną Notarialnie.
- 10.6 Podpisy wyżej określonych osób złożone będą na formularzu oferty (w przeznaczonych na

podpis miejscach) oraz na wszystkich załączonych do oferty dokumentach, (tj oświadczeniach, zaświadczeniach, itp. Wszystkie strony, na których zostaną dokonane poprawki lub korekty błędów będą parafowane przy miejscu naniesienia tych poprawek (korekt) przez osoby podpisujące ofertę.

- 10.7 Dokumenty są składane w oryginale lub kopii poświadczonej za zgodność z oryginałem przez Wykonawcę. Oferty powinny być jednoznaczne tzn. sporządzone w formie zgodnej z wzorem opracowanym przez Zamawiającego, bez dopisków, opcji i wariantów, z zachowaniem formy wymaganych załączników. Każda poprawka w treści oferty, a szczególności każde przerobienie, przekreślenie, uzupełnienie etc powinno być parafowane przez Wykonawcę, w przeciwnym razie nie będzie uwzględniane.
- 10.8 Wszystkie zapisane strony oferty powinny być ponumerowane. Strony te powinny być parafowane przez osobę (lub osoby, jeżeli do reprezentowania Wykonawcy upoważnione są dwie lub więcej osób) podpisującą (podpisujące) ofertę zgodnie z treścią dokumentu określającego status prawny Wykonawcy lub treścią załączonego do oferty pełnomocnictwa.
- 10.9 Zamawiający może żądać przedstawienia oryginału lub notarialnie potwierdzonej kopii dokumentu wyłącznie wtedy, gdy złożona kopia dokumentu jest niezgodna lub budzi wątpliwości co do jej prawdziwości.
- 10.10 Całość oferty powinna być złożona w formie uniemożliwiającej jej przypadkowe zdekompletowanie.
- 10.11 **Do oferty należy dołączyć następujące dokumenty:**
1. Wypełniony i podpisany formularz ofertowy – (zalecaną treść formularza zawiera **załącznik nr 1 do SIWZ**),
 2. Oryginał pełnomocnictwa lub poświadczona notarialnie kopia, udzielonego osobom podpisującym ofertę, o ile prawo do reprezentowania Wykonawcy nie wynika wprost z odpisu właściwego rejestru, ewidencji lub statutu (jeśli dotyczy),
 3. Oryginał pełnomocnictwa lub poświadczona notarialnie kopia, do reprezentowania wszystkich wykonawców wspólnie ubiegających się o udzielenie zamówienia, ewentualnie umowa o współdziałaniu z której wynikać będzie przedmiotowe pełnomocnictwo (jeśli dotyczy). Pełnomocnik może być umocowany do reprezentowania Wykonawców w postępowaniu albo reprezentowania w postępowaniu i zawarcia umowy; (jeśli dotyczy),
 4. Oryginał pełnomocnictwa w sytuacji, jeżeli oferta jest podpisywana przez pełnomocnika – dotyczy również spółek cywilnych w przypadku, gdy oferta nie jest podpisywana przez wszystkich współników (jeśli dotyczy),
 5. Zobowiązanie w trybie art.26 ust2bPzp (jeśli dotyczy);
 6. Wypełniony i podpisany załącznik nr 4 – szczegółowy opis parametrów techniczno – użytkowych dla oferowanego nowego samochodu ratowniczo – gaśniczego
 7. Świadczenia dopuszczenia do użytkowania w jednostkach Państwowej Straży Pożarnej wydane przez Centrum Naukowo – Badawcze Ochrony Przeciwpożarowej w Józefowie, zgodnie z wymaganiami określonymi w SIWZ i załączniku nr 4 do SIWZ I. p lit. c
 8. Pozostałe dokumenty wymienione w rozdz. VI pkt 6.1.1- 6.1.3 oraz 6.2.1 – 6.2.5 SIWZ.

- 10.12 W przypadku wykonawców wspólnie ubiegających się o udzielenie zamówienia oraz w przypadku innych podmiotów, na zasobach których wykonawca polega na zasadach określonych w art.26 ust.2b ustawy, **kopie dokumentów dotyczących odpowiednio wykonawcy lub tych podmiotów są poświadczane za zgodność z oryginałem odpowiednio przez wykonawcę lub te podmioty.**

XI MIEJSCE ORAZ TERMIN SKŁADANIA I OTWARCIA OFERT

A - SKŁADANIE OFERT

- 11.1 Ofertę należy złożyć w siedzibie Zamawiającego w sekretariacie Urzędu Gminy Rudnik ul. Kozielska 1, w nieprzekraczalnym terminie do dnia **24.07.2014r. do godz.10.00.**
- 11.2. Ofertę należy złożyć w nieprzeźroczystej, zabezpieczonej przed otwarciem kopercie. Kopertę należy opisać następująco:
"Oferta przetargowa na dostawę fabrycznie nowego średniego samochodu ratowniczo - gaśniczego do OSP Gamów".
Nie otwierać do dnia 24.07.2014r. DO GODZ.10.15
Na kopercie oprócz opisu jw. Należy umieścić nazwę i adres wykonawcy
- 11.3 W przypadku oferty wspólnej należy wymienić z nazwy bez określenia siedziby wszystkie podmioty składające ofertę wspólną z zaznaczeniem lidera.
- 11.4 Oferty złożone po terminie Zamawiający zwróci bez otwierania w trybie art.84 ust.2 ustawy.

B - OTWARCIE OFERT

- 11.5 Publiczne otwarcie ofert nastąpi w dniu **24.07.2014r. . o godz. 10.15** w siedzibie Urzędu Gminy Rudnik, Sala narad I piętro. Otwarcie ofert jest jawne.
- 11.6 Podczas publicznego otwarcia ofert Zamawiający ogłosi informacje, o których mowa w art. 86 ust. 4 ustawy – Prawo zamówień publicznych.
- 11.7 **Sesja otwarcia ofert**
Bezpośrednio przed otwarciem ofert Zamawiający poda kwotę, jaką zamierza przeznaczyć na sfinansowanie zamówienia. Otwarcie ofert jest jawne i nastąpi bezpośrednio po odczytaniu ww. informacji .Po otwarciu ofert przekazane zostaną następujące informacje:
nazwa i adres Wykonawcy, którego oferta jest otwierana i cenę, termin wykonania zamówienia.

XII OPIS SPOSOBU OBLICZENIA CENY

- 12.1 Podana w formularzu cena stanowi cenę ryczałtową za wykonanie przedmiotu zamówienia. Cena oferty musi być wyrażona w PLN. Zamawiający nie przewiduje rozliczeń w walutach obcych.
- 12.2 Wykonawca obowiązany jest do wypełnienia **formularza ofertowego** stanowiącego załącznik nr 1 do SIWZ i określenia w nim ceny ogółem brutto za dostawę przedmiotu zamówienia, przy zastosowaniu obowiązującej stawki podatku VAT zgodnie z załącznikiem nr 3 do ustawy z dnia 11 marca 2004r.(Dz. U.54 poz.535 z późn.zm) o podatku od towarów i usług VAT)
- 12.3 Cena za dostawę samochodu musi obejmować wszelkie koszty związane z realizacją umowy, tj. powinna zawierać wszystkie koszty związane ze spełnieniem wymagań określonych w załączniku nr

4 do SIWZ „szczegółowy opis parametrów techniczno – użytkowych dla fabrycznie nowego średniego samochodu ratowniczo gaśniczego z napędem 4 x 4 „ oraz należy uwzględnić warunki określone w projekcie umowy który stanowi załącznik nr 5 do SIWZ .

- 12.4 Cenę w ofercie należy określać z dokładnością do dwóch miejsc po przecinku, i podana w złotych polskich.
- 12.5 W przypadku, gdy Wykonawca nie jest podatnikiem podatku VAT, do oferty musi dołączyć stosowne oświadczenie
- 12.6 Zamawiający poprawi w ofercie:
- oczywiste omyłki pisarskie,
 - oczywiste omyłki rachunkowe, z uwzględnieniem konsekwencji rachunkowych dokonanych poprawek,
 - inne omyłki polegające na niezgodności oferty ze specyfikacją istotnych warunków zamówienia, niepowodujące istotnych zmian w treści oferty, -niezwłocznie zawiadamiając o tym fakcie wykonawcę, którego oferta została poprawiona.
- 12.7 Zamawiający informuje, że jeżeli w trakcie badania ofert okaże się, że istnieje rozbieżność pomiędzy ceną podaną słownie a ceną podaną liczbowo, przyjmuje się za prawidłową cenę ryczałtową podaną słownie.

XIII OPIS KRYTERIÓW, KTÓRYMI ZAMAWIAJĄCY BĘDZIE SIĘ KIEROWAŁ PRZY WYBORZE OFERTY WRAZ Z PODANIEM ZNACZENIA TYCH KRYTERIÓW ORAZ SPOSOBU OCENY OFERT

- 13.1 Oceny ofert będzie dokonywała komisja przetargowa metodą zero jedynkową wg formuły spełnia – nie spełnia.
- 13.2 W toku badania i oceny ofert zamawiający może żądać udzielenia przez wykonawców wyjaśnień dotyczących treści złożonych ofert zgodnie z art.87 ust.1 ustawy Prawo zamówień publicznych i uzupełnień dokumentów lub oświadczeń zgodnie z art.26 ust.3
- 13.3 Zamawiający oceni i porówna jedynie te oferty, które:
- zostaną złożone przez Wykonawców nie wykluczonych przez Zamawiającego niniejszego postępowania,
 - nie zostaną odrzucone przez Zamawiającego.
- 13.4 Zamawiający wyznaczył jako jedyne kryterium cenę (A = 100%), biorąc pod uwagę wyłącznie najniższą zaoferowaną w ofercie cenę brutto. Oferta z najniższą ceną otrzyma 100 punktów. Pozostałe oferty proporcjonalnie mniej, według wzoru:

Lp.		
[1]	[2]	[3]
A	Cena oferty	100 %

- 13.5 Zamawiający wyznaczył jako jedyne kryterium cenę (A=100%) dlatego w trakcie porównywania ofert, najkorzystniejsza oferta zostanie wyliczona w następujący sposób:

$$A_n = \frac{P_{\min}}{\dots} \times 100 \text{ pkt.}$$

P_n

gdzie:

A_n - liczba punktów przyznana ofercie n za spełnienie kryterium A

n - numer oferty

P_{min} - najniższa cena wśród złożonych ofert nie podlegających odrzuceniu

P_n - cena oferty nie podlegającej odrzuceniu zaproponowana przez oferenta n

13.6 Za najkorzystniejszą zostanie uznana oferta, która uzyska największą liczbę punktów z zastrzeżeniem rozdz. XII pkt 12.2 specyfikacji.

XIV INFORMACJE O FORMALNOŚCIACH, JAKIE POWINNY ZOSTAĆ DOPEŁNIONE PO WYBORZE OFERTY W CELU ZAWARCIA UMOWY W SPRAWIE ZAMÓWIENIA PUBLICZNEGO

- 14.1 Zamawiający powiadomi o wyborze oferty w sposób określony w ustawie Prawo zamówień publicznych tj. zawiadomi Wykonawców, którzy złożyli oferty oraz zamieści informację na stronie internetowej na której opublikowano SIWZ w miejscu publicznie dostępnym w swojej siedzibie.
- 14.2 Zamawiający spíše umowę z Wykonawcą zgodnie z art.94 ust.1 lub 2 ustawy Prawo zamówień publicznych tj. w terminie nie krótszym niż 5 dni od dnia przekazania zawiadomienia o wyborze oferty w sposób określony w rozdz. VII pkt.7.2 SIWZ (faksem) albo 10 dni jeżeli zawiadomienie zostało przekazane w inny sposób (pisemnie). Z Wykonawcą, który złoży najkorzystniejszą ofertę zostanie podpisana umowa, której wzór stanowi Załącznik nr 7 do niniejszej specyfikacji.
- 14.3 Wybrany Wykonawca ma obowiązek skontaktować się z Zamawiającym i uzgodnić kwestie konieczne do sprawnego zawarcia umowy.

XV WYMAGANIA DOTYCZĄCE ZABEZPIECZENIA NALEŻYTEGO WYKONANIA UMOWY - NIE DOTYCZY

XVI ISTOTNE DLA STRON POSTANOWIENIA, KTÓRE ZOSTANĄ WPROWADZONE DO TREŚCI ZAWIERANEJ UMOWY W SPRAWIE ZAMÓWIENIA PUBLICZNEGO, OGÓLNE WARUNKI UMOWY ALBO WZÓR UMOWY, JEŻELI ZAMAWIAJĄCY WYMAGA OD WYKONAWCY, ABY ZAWARŁ Z NIM UMOWĘ W SPRAWIE ZAMÓWIENIA PUBLICZNEGO NA TAKICH WARUNKACH.

- 16.1 Umowa zostanie zawarta w oparciu o dołączony do SIWZ projekt umowy, który stanowi załącznik nr 5 do niniejszej specyfikacji. Wybrany Wykonawca ma obowiązek skontaktować się z Zamawiającym i uzgodnić kwestie konieczne do sprawnego zawarcia umowy.
- 16.2 Wykonawcy wspólnie ubiegający się o udzielenie zamówienia ponoszą solidarną odpowiedzialność za wykonanie umowy i wniesienie zabezpieczenia należytego wykonania umowy.
- 16.3 Umowa zostanie zawarta w siedzibie zamawiającego w Urzędzie Gminy Rudnik przy ul. Kozielskiej 1 przed upływem terminu związania ofertą, w terminie wskazanym przez Zamawiającego.
- 16.4 Uznaje się za uchylanie od umowy, co upoważni Zamawiającego do przeprowadzenia procedury

z art. 94 ust.3 ustawy Pzp:

- 16.4.1 nieusprawiedliwione przez Wykonawcę niestawienie się w wyznaczonym przez Zamawiającego terminie do podpisania umowy,
- 16.5 Jeżeli Wykonawca, którego oferta została wybrana, uchyla się od zawarcia umowy Zamawiający wybiera ofertę najkorzystniejszą spośród pozostałych ofert, bez przeprowadzenia ich ponownej oceny, chyba że zachodzą przesłanki, o których mowa w art. 93 ust.1 ustawy.

XVI A Istotne zmiany postanowień zawartej umowy w stosunku do treści oferty, na podstawie której dokonano wyboru wykonawcy, w przypadku wystąpienia co najmniej jednej z okoliczności

Zamawiający dopuszcza zmiany w zakresie:

- a) procedury odbiorowej przedmiotu zamówienia ,
- b) procedury szkoleniowej przedmiotu zamówienia,
- c) zmiany terminu realizacji przedmiotu umowy ,
- d) zmiany terminu płatności,
wyłącznie w przypadku gdy podmiot dotujący przekaże wcześniej środki o których mowa w § 3, a wykonawca spełni warunki umowne w tej kwestii.
- e) serwisowania przedmiotu zamówienia,
- f) zmiany wynagrodzenia w przypadku zmiany podatku VAT.

XVII POUCZENIE O ŚRODKACH OCHRONY PRAWNEJ PRZYSŁUGUJĄCYCH WYKONAWCY W TOKU POSTĘPOWANIA O UDZIELENIE ZAMÓWIENIA

- 17.1 Wykonawcy przysługują środki ochrony prawnej z Działu VI ustawy prawo zamówień publicznych z dnia 29 stycznia 2004r(t. j Dz. U z 2013r, poz.907 z późn. zm.).
- 17.2 Zgodnie z art.179 i 180 ustawy Prawo zamówień publicznych, Wykonawcy a także innemu podmiotowi, jeśli ma lub miał interes w uzyskaniu danego zamówienia oraz poniósł lub może ponieść szkodę w wyniku naruszenia przez zamawiającego przepisów niniejszej ustawy przysługuje odwołanie wyłącznie od niezgodnej z przepisami ustawy czynności Zamawiającego, podjętej w postępowaniu o udzieleniu zamówienia lub zaniechania czynności, do której Zamawiający jest zobowiązany na podstawie ustawy, przy czym w niniejszym postępowaniu, którego wartość jest mniejsza od kwoty określonej w przepisach wydanych na podstawie art.11 ust.8 ustawy odwołanie przysługuje wyłącznie wobec czynności:
 - 17.2.1 Wyboru trybu negocjacji bez ogłoszenia, zamówienia z wolnej ręki lub zapytania o cenę;
 - 17.2.2 opisu sposobu dokonywania oceny spełnienia warunków udziału w postępowaniu;
 - 17.2.3 wykluczenia odwołującego z postępowania o udzielenie zamówienia;
 - 17.2.4 odrzucenia oferty odwołującego.
- 17.3 Odwołanie powinno wskazywać czynności lub zaniechanie czynności Zamawiającego, której zarzuca się niezgodność z przepisami ustawy, zawierać zwięzłe przedstawienie zarzutów, określając żądanie oraz wskazywać okoliczności faktyczne i prawne uzasadniające wniesienie odwołania.
- 17.4 Odwołanie wnosi się do Prezesa Izby w formie pisemnej albo elektronicznej opatrzonej bezpiecznym

podpisem elektronicznym weryfikowanym za pomocą ważnego kwalifikowanego certyfikatu.

- 17.5 Odwołujący przesyła kopię odwołania Zamawiającemu przed upływem terminu do wniesienia odwołania w taki sposób, aby mógł on zapoznać się z jego treścią przed upływem tego terminu. Domniemywa się, iż zamawiający mógł zapoznać się z treścią odwołania przed upływem terminu do jego wniesienia, jeżeli przesłanie jego kopii nastąpiło przed upływem terminu do jego wniesienia za pomocą jednego ze sposobów określonych w art.27 ust.2.

XVIII PODWYKONAWSTWO

- 18.1 Zamawiający żąda wskazania przez Wykonawcę w ofercie części zamówienia, której wykonanie zamierza powierzyć podwykonawcom.
- 18.2. Zmiana podwykonawcy w trakcie realizacji zamówienia będzie wymagała pisemnej zgody Zamawiającego.
- 18.3 Wykonawca za wszelkie działania podwykonawcy będzie odpowiadał jak za własne, zatem wszelkie roszczenia Zamawiający będzie kierował wyłącznie do Wykonawcy.
- 18.4. Zamawiający dokona wypłaty wynagrodzenia Wykonawcy dopiero po uzyskaniu od niego pisemnego oświadczenia podwykonawcy o zrealizowaniu względem niego płatności przez Wykonawcę oraz dowodu uregulowania tych należności.

XIX POSTANOWIENIA KOŃCOWE

- 19.1 Zamawiający informuje, iż zgodnie z art.96 ust.3 upzp oferty składane w postępowaniu o zamówienie publiczne są jawne i podlegają udostępnieniu od chwili ich otwarcia, z wyjątkiem informacji stanowiących tajemnice przedsiębiorstwa w rozumieniu przepisów o zwalczaniu nieuczciwej konkurencji, jeśli Wykonawca, nie później niż w terminie składania ofert, zastrzegł, że nie mogą one być udostępnione.
- 19.2 Przez tajemnice przedsiębiorstwa w rozumieniu art.11 ust.4 ustawy z dnia 16 kwietnia 1993 o zwalczaniu nieuczciwej konkurencji (tj. DZ.U. z 2003r. nr 153 poz.1503 z późn. zm) rozumie się nieujawnione do wiadomości publicznej informacje techniczne, technologiczne, organizacyjne przedsiębiorstwa lub inne informacje posiadające wartość gospodarczą, co do których przedsiębiorca podjął niezbędne działania w celu zachowania ich poufności.
- 19.3 Zamawiający zaleca, aby informacje zastrzeżone jako tajemnica przedsiębiorstwa były przez Wykonawcę złożone w oddzielnej wewnętrznej kopercie z oznakowaniem „tajemnica przedsiębiorstwa” lub spięte (zszyte) oddzielnie od pozostałych, jawnych elementów oferty. Wykonawca m. in. nie może zastrzec informacji dotyczących ceny, terminu wykonania zamówienia, okresu gwarancji i warunków płatności zawartych w ofertach (por. art.86 ust.4 prawa zamówień publicznych).

XX WYKAZ ZAŁĄCZNIKÓW DO NINIEJSZEJ SIWZ

Załącznik nr 1	Formularz ofertowy - do wypełnienia przez Wykonawców wg wzoru zamawiającego
Załącznik nr 2	Oświadczenie o spełnianiu warunków z art. 22 ust. 2 ustawy Prawo zamówień publicznych - do wypełnienia przez Wykonawców wg wzoru Zamawiającego
Załącznik nr 2 A	Oświadczenie o braku podstaw do wykluczenia z postępowania o udzielenie zamówienia Wykonawcy w okolicznościach o których mowa w art. 24 ust.1 pzp - do wypełnienia przez Wykonawców wg wzoru Zamawiającego
Załącznik nr 3	Wykaz wykonanych, a w przypadku świadczeń okresowych lub ciągłych również wykonywanych, głównych dostaw - do wypełnienia przez Wykonawcę wg wzoru Zamawiającego
Załącznik nr 4	Szczegółowy opis parametrów techniczno – użytkowych dla fabrycznie nowego średniego samochodu ratowniczo – gaśniczego - do wypełnienia przez Wykonawcę wg wzoru Zamawiającego
Załącznik nr 5	Projekt umowy
Załącznik nr 6	Oświadczenie o przynależności do grupy kapitałowej wraz z listą (wykazem) - do wypełnienia przez Wykonawcę wg wzoru zamawiającego

Wszystkie wyżej wymienione załączniki stanowią integralną część specyfikacji istotnych warunków zamówienia.

Pieczęć Wykonawcy (NIP, REGON) Nr telefonuNr faksu Adres e – mail	Załącznik nr 1 do SIWZ –	
	Formularz ofertowy	
	strona	
	Z ogólnej liczby stron	

FORMULARZ OFERTOWY WYKONAWCY

My niżej podpisani

.....

.....

działając w imieniu i na rzecz

.....

.....

(nazwa (firma) dokładny adres Wykonawcy /Wykonawców)

(W przypadku składania oferty przez podmioty występujące wspólnie podać nazwy(firmy) i dokładne adresy wszystkich wspólników spółki cywilnej lub członków konsorcjum).

1. Nawiązując do ogłoszenia o przetargu nieograniczonym na **dostawę fabrycznie nowego średniego samochodu ratowniczo – gaśniczego z napędem 4 x 4 dla OSP Gamów** ,oferujemy dostarczenie przedmiotu zamówienia zgodnie z załącznikiem nr 4 do SIWZ (tj specyfikacją techniczną).
za cenę ryczałtową brutto: (wraz z podatkiem Vat) w wysokości zł
słownie złotych:
w tym podatek VAT w wysokości% stanowi kwotęzł
Słownie:.....
Powyższe wartości zawierają wszystkie koszty związane z realizacją zamówienia.
2. Termin wykonania zamówienia warunki płatności zgodnie z zapisami przedstawionymi w specyfikacji istotnych warunków zamówienia.
3. Oświadczamy, że na oferowany przedmiot zamówienia udzielamy.....gwarancji (**wymagany minimalny okres gwarancji 24 miesiące**), liczony od daty podpisania przez Zamawiającego protokołu zdawczo odbiorczego pojazdu.
4. Oświadczamy, że zapoznaliśmy się Specyfikacją istotnych warunków zamówienia i nie wnosimy do niej zastrzeżeń oraz zdobyliśmy konieczne informacje potrzebne do właściwego wykonania zamówienia (w tym zapoznaliśmy się z dokumentacją projektowo - kosztorysową opisującą przedmiot zamówienia i w pełni ją akceptujemy.
5. Oświadczamy, że projekt umowy został przez nas zaakceptowany i zobowiązujemy się w przypadku wyboru naszej oferty do zawarcia umowy na wyżej wymienionych warunkach, w miejscu i terminie wyznaczonym przez Zamawiającego.
6. Oświadczamy, że uważamy się za związanych niniejszą ofertą przez czas wskazany w Specyfikacji Istotnych Warunków Zamówienia.
7. Oświadczamy, iż za wyjątkiem informacji i dokumentów zawartych w ofercie na stronach nr niniejsza oferta oraz wszelkie załączniki do niej są jawne i nie zawierają informacji stanowiących tajemnicę przedsiębiorstwa w rozumieniu przepisów o zwalczaniu nieuczciwej

konkurencji.

8. Oświadczamy, że nasza firma spełnia wszystkie warunki określone w specyfikacji istotnych warunków zamówienia oraz w art. 22 ust. 1 ustawy Prawo zamówień publicznych oraz że złożyliśmy wszystkie wymagane dokumenty potwierdzające spełnianie tych warunków.
9. Oświadczamy, że nie podlegamy wykluczeniu na podstawie art. 24 ust. 1 ustawy Prawo zamówień publicznych.
10. Zgodnie z art. 36 aust.1 ustawy Prawo zamówień publicznych , informujemy że:
- * **zamierzamy powierzyć podwykonawcom wykonanie następujących części zamówienia**
- a) **wykonanie**
- * **nie zamierzamy powierzyć podwykonawcom wykonania części zamówienia**
11. **Powołujemy się na zasoby** poniższych podmiotów na zasadach określonych w art. 26 ust.2b ustawy Prawo zamówień publicznych, w celu wykazania spełnienia warunków udziału w postępowaniu, o których mowa w art. 22 ust.1 tej ustawy.
- a) **Nazwa (firma) podmiotu**
w zakresie spełnienia warunków o których mowa w art. 22 ust.1 w zakresie opisanym w punkcie SIWZ.
Nie powołujemy się na zasoby podmiotów na zasadach określonych w art.26 ust.2b ustawy Prawo zamówień publicznych .
- (*) Niepotrzebne skreślić**
12. Niniejszą ofertę składamy nakolejno ponumerowanych stronach.
13. Do oferty dołączono następujące niżej wymienione dokumenty:

Podpis(y):

Nazwa (y) i Adres Wykonawcy Wykonawcy(ów)	Nazwisko i imię osoby (osób) upoważnionej(ych) do podpisania niniejszej oferty w imieniu Wykonawcy(ów)	Podpis(y) osoby(osób) upoważnionej(ych) do podpisania niniejszej oferty w imieniu Wykonawcy(ów)	Pieczęć(cie) Wykonawcy(ów)	Miejscowość i data
---	--	---	----------------------------	--------------------

Pieczęć Wykonawcy	Załącznik nr 2 do SIWZ	
	strona	
	Z ogólnej liczby stron	

OŚWIADCZENIE WYKONAWCY
o spełnieniu warunków udziału w postępowaniu
na podstawie art. 22 ust. 1 ustawy z dnia 29 stycznia 2004 r.
Prawo zamówień publicznych

Przystępując do postępowania w sprawie udzielenia zamówienia publicznego:

pn. " **Dostawa fabrycznie nowego średniego samochodu ratowniczo – gaśniczego z napędem 4 x 4 dla OSP Gamów**".

ja niżej podpisany, reprezentuje firmę, której nazwa jest wskazana w pieczęci nagłówkowej, jako upoważniony na piśmie lub wpisany w odpowiednich dokumentach rejestrowych, w imieniu reprezentowanej przeze mnie firmy oświadczam, że spełniamy warunki ubiegania się o zamówienie, zgodnie z art. 22 ust. 1 pkt 1 - 4 ustawy z dnia 29 stycznia 2004r prawo zamówień publicznych (tekst jednolity DZ.U. z 2013, poz.907), dotyczące:

- 1) *posiadania uprawnień do wykonywania określonej działalności lub czynności, jeżeli przepisy prawa nakładają obowiązek ich posiadania;*
- 2) *posiadania wiedzy i doświadczenia;*
- 3) *dysponowania odpowiednim potencjałem technicznym oraz osobami zdolnymi do wykonywania zamówienia;*
- 4) *sytuacji ekonomicznej i finansowej;*

.....dnia.....

.....
Imię, nazwisko i podpis osób figurujących w rejestrach uprawnionych do zaciągania zobowiązań w imieniu Wykonawcy (ów) lub we właściwym umocowaniu

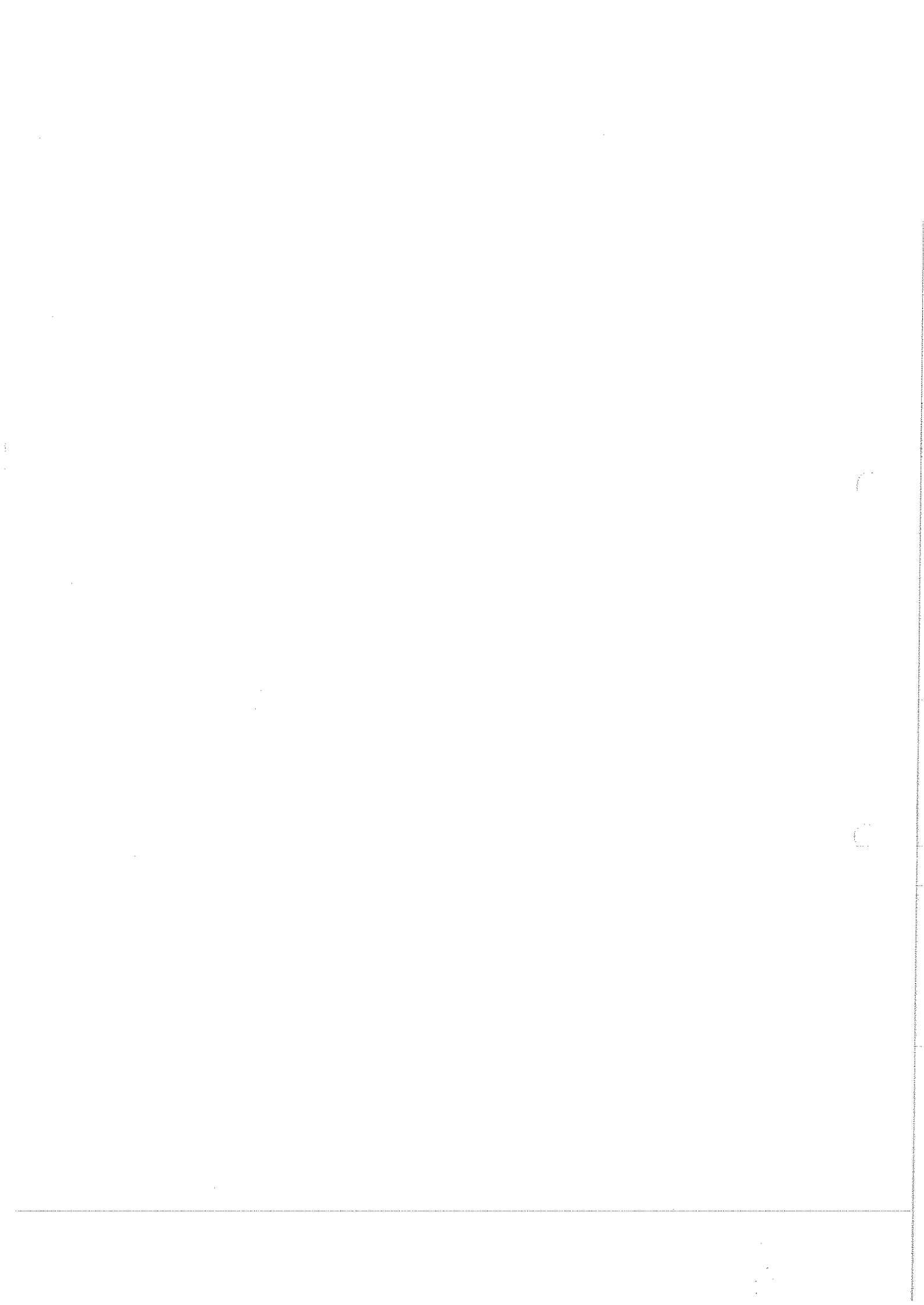

Pieczęć Wykonawcy	Załącznik nr 2 A do SIWZ	
	strona	
	Z ogólnej liczby stron	

OŚWIADCZENIE

Wykonawcy o braku podstaw do wykluczenia

Działając w imieniu

(nazwa i adres wykonawcy)

.....

ja niżej podpisany, reprezentuje firmę, której nazwa jest wskazana w pieczęci nagłówkowej, jako upoważniony na piśmie lub wpisany w odpowiednich dokumentach rejestrowych, w imieniu reprezentowanej przeze mnie firmy oświadczam, że nie podlegam wykluczeniu z postępowania o udzielenie niniejszego zamówienia w okolicznościach o których mowa w art. 24 ust. 1 ustawy z dnia 29 stycznia 2004 r. Prawo zamówień publicznych (tekst jednolity Dz. U. z 2013, poz.907z późn. zm) w postępowaniu na udzielenie zamówienia pn: "**Dostawa fabrycznie nowego średniego samochodu ratowniczo – gaśniczego z napędem 4 x 4 dla OSP Gamów**".

.....dnia.....

Imię, nazwisko i podpis osób figurujących w rejestrach uprawnionych do zaciągania zobowiązań w imieniu Wykonawcy lub we właściwym umocowaniu.



**WYKAZ WYKONANYCH DOSTAW W OKRESIE OSTATNICH 3 LAT
PRZED DNIEM WSZCZĘCIA POSTĘPOWANIA O UDZIELENIE ZAMÓWIENIA,
SPEŁNIAJĄCYCH WYMAGANIA OKREŚLONE W ROZDZ. V PKT 5.1.2 SPECYFIKACJI
ISTOTNYCH WARUNKÓW ZAMÓWIENIA**

Nazwa Wykonawcy:

Adres Wykonawcy: TEL FAKS E-MAIL

L. p	Przedmiot zamówienia	Wartość zamówienia brutto tj. conajmniej 2 zamówienia o wartości nie mniejszej niż 400.000,00zł brutto każdy	Nazwa i adres Zamawiającego	Termin realizacji (rozpoczęcia i zakończenia)	Nr dokumentu lub strona oferty potwierdzająca, że dostawy zostały wykonane należycie	Podstawa dysponowania	
						Własna*	Udostępniony przez inny podmiot *
1	2	3	4	5	6	7	

Oświadczamy, że będziemy polegać na wiedzy i doświadczeniu innego podmiotu wykazanego w kolumnie 7 l.p.....) na zasadach określonych w art.26 ust.2b Pzp na dowód czego załączamy pisemne zobowiązanie.

.....dnia.....

Imię, nazwisko i podpis osób figurujących w rejestrach
uprawnionych do zaciągania zobowiązań w imieniu
Wykonawcy lub we właściwym umocowaniu.

* **niepotrzebne skreślić**

Uwaga: Do oferty należy dołączyć dokumenty potwierdzające, że wykazane dostawy zostały wykonane lub są wykonywane należycie.



Załącznik nr 4 do SIWZ
Szczegółowy opis parametrów techniczno – użytkowych
DLA FABRYCZNIENIE NOWEGO ŚREDNIEGO SAMOCHODU RATOWNICZO – GAŚNICZEGO Z NAPIĘDEM 4X4

L.P.	WYMAGANIA MINIMALNE ZAMAWIAJĄCEGO	POTWIERDZENIE SPELNIENIA WYMAGAŃ
1	PODSTAWOWE WYMAGANIA, JAKIE POWINIEN SPELNIAC OFEROWANY POJAZD	PROPOZYCJE WYKONAWCY*
1.1.	<p>a) Musi spełniać wymagania polskich przepisów o ruchu drogowym, z uwzględnieniem wymagań dotyczących pojazdów uprzywilejowanych, zgodnie z ustawą „Prawo o ruchu drogowym” (tj. Dz. U. z 2005 r., Nr 108, poz. 908 z późniejszymi zmianami).</p> <p>b) Musi posiadać oznakowanie zgodne z załącznikiem nr 1, do Zarządzenia Komendanta Głównego PSP z dnia 20 stycznia 2006 r.</p> <p>c) Do oferty należy dołączyć ważne świadectwo dopuszczenia do użytkowania w Jednostkach Państwowej Straży Pożarnej wydany przez Centrum Naukowo-Badawczego Ochrony Przeciwpożarowej w Józefowie k/Otwocka.</p> <p>d) Musi posiadać aktualne świadectwo homologacji podwozia.</p> <p>e) Musi spełniać wymagania ogólne i szczegółowe przewidziane dla średniego samochodu ratowniczo-gaśniczego – zgodnie z normą PN-EN 1846.</p> <p>f) Pojazd oraz podwozie fabrycznie nowe, rok produkcji min. 2013.</p>	
2	PODWOZIE Z KABINA	
2.1	<p>Masa całkowita pojazdu gotowego do akcji ratowniczo – gaśniczej (pojazd z załogą, pełnymi zbiornikami, zabudową i wyposażeniem) nie może przekroczyć 16000 kg.</p> <p>Podać bilans masowy pojazdu z wyszczególnieniem na:</p> <ul style="list-style-type: none"> - masę całkowitą pojazdu z załogą, pełnymi zbiornikami, wyposażeniem, - masę własną pojazdu, - masę wyposażenia, - naciski na oś przednią i tylną, - obciążenia strony lewej i prawej pojazdu, <p>(dopuszczalna różnica w obciążeniu strony lewej i prawej nie może przekroczyć 3 %).</p>	
2.2	<p>Pojazd gotowy do akcji (pojazd z załogą, pełnymi zbiornikami, zabudową i wyposażeniem) powinien mieć:</p> <p>Kąt natarcia: min. 35 °,</p> <p>Kąt zejścia: min. 24°,</p> <p>Prześwit pod osiami min. 400 mm,</p> <p>Wysokość całkowita pojazdu : max. 3150,</p> <p>Kąt rampowy : min. 20 °.</p>	
2.3	<p>Rezerwa masy pojazdu gotowego do akcji ratowniczo – gaśniczej (pojazd z załogą, pełnymi zbiornikami, zabudową i wyposażeniem) w stosunku do dopuszczalnej masy całkowitej pojazdu określonej przez producenta (liczone do tzw. DMC technicznej) min. 7 %.</p>	
2.4	<p>Stały napęd obu osi 4x4, skrzynia redukcyjna, możliwość blokady mechanizmów różnicowych min. osi tylnej, oraz</p>	

	między osiowego.	
2.5	<p>Ogumienie, z bieżnikiem terenowym dostosowanym do różnych warunków atmosferycznych (wielosezonowe), na wszystkich osiach ogumienie pojedyncze. Pehowymiarowe koło zapasowe bez konieczności stałego przewożenia w samochodzie</p>	
2.6	<p>Podwozie samochodu z silnikiem o zapłonie samoczynnym przystosowanym do ciągłej pracy bez uzupełniania cieczy chłodzącej, oleju oraz przekraczania dopuszczalnych parametrów pracy określonych przez producenta. Minimalna moc silnika: 200 kW. Silnik spełniający normy czystości spalin EURO 5. Podwozie wyposażone w mechaniczną skrzynię biegów z maksymalnym układem biegów 6+1 (wsteczny). Pojazd wyposażony w hamulce bębnowe na wszystkich osiach.</p>	
2.7	<p>Kabina czterodrzwiowa, jednomodułowa, z szkieletem z blachy cynkowanej zapewniająca dostęp do silnika z podwojnym systemem zabezpieczającym przed jej przypadkowym odchyleniem w czasie jazdy, o układzie miejsc 1 + 1 + 4 (siedzenia przodem do kierunku jazdy). Kabina posiada przednią szybę klejona, pozostałe ze szkła bezodpryskowego. Podłoga kabiny musi mieć powierzchnię antypoślizgową. Przestrzeń pomiędzy maksymalnie odsuniętym do tyłu fotелеm kierowcy a tylną ścianą kabiny minimum 1100 mm. Wyklucza się możliwość zastawiania kabiny załogowej osiągniętej poprzez skrócenie kabiny dziennej z modułem kabiny brygadowej. Kabina wyposażona minimum w:</p> <ul style="list-style-type: none"> • indywidualne oświetlenie do czytania mapy dla pozycji dowódcy, • uchwyty do trzymania dla załogi w tylnej części kabiny, • elektrycznie sterowane szyby w drzwiach przednich, • elektrycznie sterowane i ogrzewane lustërka zewnętrzne (głównie i szerokokątne), • lustërko rampowe – krawężnikowe z prawej strony, • lustërko rampowe – dojazdowe, przednie, • główny wyłącznik oświetlenia skrytek, • reflektor pogorzelskiowy (szperacz) z mocowaniem na zewnątrz kabiny, • zewnętrzna osłonę przeciwśnieżną z przodu dachu kabiny, • informację o włączonym/wyłączonym ogrzewaniu przedziału autopompy, • radio z odtwarzaczem cd, • mocowanie 4 szt. aparatów ochrony dróg oddechowych umożliwiającym samodzielne zakładanie aparatu bez zdejmowania ze stelaża, • siedzenia pokryte materiałem łatwym w utrzymaniu czystości, • wszystkie fotele wyposażone w pasy bezpieczeństwa bezwładnościowe i zagłówki, • klimatyzacja manualna, • immobiliser, • tempomat, • przygotowana instalacja elektryczna do zasilania radiotelefonu przewoźnego dostarczonego przez Zamawiającego, • podest z zasilaniem do ładowarek radiotelefonów przenośnych, latarek itd. z wyprowadzonym niezależnym zasilaniem 12V min. 10 A, z układem zabezpieczającym, automatycznie odłączającym zasilanie ładowarek przy napięciu na zaciskach akumulatora poniżej 22,5 V, wraz z układem pomiarowym wskazującym aktualne napięcie na zaciskach akumulatora. 	
2.8	<p>Kolor:</p> <ul style="list-style-type: none"> - elementy podwozia – czarne lub grafitowe, - błotniki i zderzaki - białe, - kabina, zabudowa – czerwone RAL3000. 	

	- drzwi żaluzjowe w kolorze naturalnego aluminium. Pojazd musi być wyposażony w urządzenie sygnalizacyjne - ostrzegawcze, akustyczne i świetlne (belka świetlna typu LED, głośnik min. 100W), urządzenie akustyczne powinno umożliwiać podawanie komunikatów słownych. Pojazd musi być dodatkowo wyposażony w: - dwie lampy sygnalizacyjne niebieskie (stroboskopowe lub LED) z przodu pojazdu, - zestaw żółtych lamp na tylnej ścianie zabudowy do kierowania ruchem pojazdów, - dodatkowy sygnał pneumatyczny, włączany dodatkowym włącznikiem z miejsca kierowcy, - w sygnalizację świetlną i dźwiękową włączonego biegu wstecznego. Wszystkie lampy zabezpieczone przed uszkodzeniem.
2.9	
2.10	Instalacja elektryczna 24 V. Moc alternatora i pojemność akumulatorów musi zapewnić pełne zapotrzebowanie na energię elektryczną przy jej maksymalnym obciążeniu.
2.11	Instalacja musi być wyposażona w główny wyłącznik prądu, nieodłączający urządzeń wymagających stałego zasilania.
2.12	Pojazd wyposażony w gniazdo z wtyczką do ładowania akumulatorów ze źródła zewnętrznego (sygnalizacja podłączenia do zewnętrznego źródła w kabinie kierowcy).
2.13	Wszystkie funkcje wszystkich układów i urządzeń pojazdu muszą zachować swoje właściwości pracy w temperaturach otoczenia: od - 25°C do + 45° C.
2.14	Wylot spalin nie może być skierowany na stanowisko obsługi poszczególnych urządzeń pojazdu oraz powinien być umieszczony za kabiną pojazdu i skierowany w lewo.
2.15	Pojemność zbiornika paliwa powinna zapewnić - przejazd min 300 km lub 4 godz. pracę autopompy.
2.16	Pojazd wyposażony w zaczep holowniczy typu sworzeń-ucho posiadający homologację lub znak bezpieczeństwa do holowania przyczepy o masie całkowitej minimum 3,5 t z gniazdem elektrycznym i pneumatycznym do podłączenia zasilania przyczepy.
2.17	Oznakowanie pojazdów numerami operacyjnymi zgodnie z wykazem dostarczonym przez zamawiającego.
3.	ZABUDOWA POZARNICZA
3.1	Zabudowa musi być wykonana ze stali nierdzewnej i aluminium. Wewnętrzne poszycia skrytek wykonane z anodowanej gładkiej blachy aluminiowej. Zabudowa powinna być zamontowana na ramie pośredniej wyposażonej w amortyzujące elementy metalowo-gumowe. Dach zabudowy musi być wykonany w formie antypoślizgowego podestu roboczego Na bocznych ścianach zabudowy zastosować taśmy odbłaskowe zwiększające widoczność pojazdu (w nocy lub warunkach ograniczonej widoczności). Na dachu zamontowana aluminiowa skrzynia dachowa.
3.2	Drabina do wejścia na dach umieszczona na tylnej ścianie zabudowy. Stopnie w wykonaniu antypoślizgowym. Górna część drabinki wyposażona w uchwyty ułatwiająca wchodzenie.
3.3	Skrytki na zamykane zaluzjami wodo- i pyłoszczelnymi wspomaganymi systemem sprężynowym wykonane z materiałów odpornych na korozję, wyposażone w zamki zamykane na klucz, jeden klucz powinien pasować do wszystkich zamków. Zamknięcia zaluzji typu rurkowego (bar-lock). Skrytki na sprzęt i przedział autopompy muszą być wyposażone w oświetlenie włączane automatycznie po otwarciu skrytki. Konstrukcja skrytek zapewniająca odprowadzenie wody z ich wnętrza.
3.4	Aranżacja skrytek powinna być wykonana w sposób ergonomiczny umożliwiający jego późniejsza modyfikacje przez użytkownika końcowego. Głębokość skrytki nie powinna być mniejsza niż 560 mm. Zastosowane półki sprzętowe wykonane z aluminium, w systemie z możliwością regulacji wysokości półek. Maksymalna wysokość górnej krawędzi najwyższej półki w położeniu roboczym (po wysunięciu lub rozłożeniu) szuflady nie wyżej niż 1800 mm od poziomu terenu. Jeżeli wysokość półki lub szuflady od poziomu gruntu przekracza 1800 mm, konieczne jest zainstalowanie podestów umożliwiających łatwy dostęp do sprzętu, przy czym otwarcie lub wysunięcie podestów musi być sygnalizowane w kabinie kierowcy.

3.5	Pojazd powinien posiadać oświetlenie typu LED pola pracy wokół samochodu zapewniające oświetlenie w warunkach słabej widoczności min. 15 luksów w odległości 1 m od pojazdu. Oświetlenie powinno posiadać stałe napięcie na całej długości zabudowy	
3.6	Szuflady i wysuwane tace muszą się automatycznie blokować w pozycji zamkniętej i całkowicie otwartej oraz posiadać zabezpieczenie przed całkowitym wyciągnięciem (wypadnięciem z prowadnic). Uchwyt, klamki wszystkich urządzeń samochodu, drzwi żaluzjowych, szuflad, tac, muszą być tak skonstruowane, aby umożliwiały ich obsługę w rękawicach.	
3.7	Elementy wystające w pozycji otwartej powyżej 250 mm poza obrys pojazdu muszą posiadać oznakowanie ostrzegawcze.	
3.8	Powierzchnie platform, podestu roboczego i podłogi kabiny w wykonaniu antypoślizgowym.	
3.9	Zbiornik wody wykonany ze stali nierdzewnej, usytuowany wzdłużnie, wyposażony w oprzyrządowanie umożliwiające jego bezpieczną eksploatację z układem zabezpieczającym przed wypływem wody w czasie jazdy. Zbiornik powinien: - posiadać wąż rewizyjny typu szybko otwieralnego dostępny z dachu, - pojemność min. 3500 l (+/-1%), - naciśnienie testowe 20 kPa, - umieszczony być na ramie zabudowy elastycznie (np. na elementach metalowo-gumowych), - wyklucza się montaż zbiornika za pomocą pasów ściągających, - posiadać dolny otwór umożliwiający czyszczenie o średnicy 75mm, - posiadać nasadę 1X75 z zaworem do napełniania zbiornika z hydrantu.	
3.10	Zbiornik środka pianotwórczego o pojemności min. 10 % pojemności zbiornika wody i naciśnieniu testowym 20 kPa, oraz: - powinien być odporny na działanie dopuszczonych do stosowania środków pianotwórczych, - powinienem być wyposażony w oprzyrządowanie zapewniające jego bezpieczną eksploatację, - napełnianie zbiornika powinno być możliwe z poziomu terenu i z dachu pojazdu.	
3.11	Autopompa zlokalizowana z tyłu pojazdu w przedziale zamykanym drzwiami żaluzjowymi. Wszystkie elementy układu wodno pianowego muszą być odporne na korozję i działanie dopuszczonych do stosowania środków pianotwórczych i modyfikatorów. Konstrukcja układu wodno-pianowego powinna umożliwić jego całkowite odwodnienie.	
3.12	Autopompa dwuzakresowa o wydajności: - w przedziale 2600 - 2800 l/min przy ciśnieniu 0,8 MPa i głębokości ssania 1,5 m, - min. 450 l/min. przy ciśnieniu 4 MPa. Autopompa musi umożliwiać jednoczesne podawanie wody ze stopnia niskiego i wysokiego ciśnienia. Mechaniczna zmiana stopnia ciśnienia pompy, wyklucza się możliwość załączania stopnia wysokiego ciśnienia za pomocą zdalnie sterowanych zaworów. Autopompa smarowana olejami i smarami stałymi w celu poprawnego funkcjonowania. Wyklucza się konieczność uzupełniania olejów i smarów pomiędzy okresami zalecanymi przez producenta, tzn. nie częściej niż 250 motogodzin lub co 12 miesięcy.	
3.13	Autopompa musi umożliwiać podanie wody i wodnego roztworu środka pianotwórczego do min.: - dwóch nasad tłocznych wielkości 75 zlokalizowanych z tyłu pojazdu, - instalacji zraszaczowej, - wyskokociśnieniowej linii szybkiego natarcia. Na wlotach ssawnych i do napełniania zbiornika muszą być zamontowane elementy zabezpieczające przed przedostaniem się do układu wodno-pianowego zanieczyszczeń stałych.	
3.14	Układ wodno-pianowy wyposażony w ręczny dozownik środka pianotwórczego umożliwiający uzyskanie stężenia w	

	zakresie od 3% - 6%, w całym zakresie pracy autopompy.	
3.15	Układ wodno-planetowy zabudowany w taki sposób aby parametry autopompy przy zasilaniu ze zbiornika samochodu były nie mniejsze niż przy zasilaniu ze zbiornika zewnętrzznego dla głębokości ssania 1,5 m oraz musi być wyposażona w automatycznie uruchamiane urządzenie odpowietrzające, umożliwiające zassanie wody z głębokości 1,5 m w czasie do 30 s, a z głębokości 7,5 m w czasie do 60 sekund.	
3.16	Przedział autopompy musi być wyposażony w system ogrzewania tego samego producenta jak urządzenie w kabinie kierowcy, skutecznie zabezpieczający układ wodno-planetowy i autopompę przed zamarzaniem w temperaturze do -25°C, działający niezależnie od pracy silnika.	
3.17	Samochód musi być wyposażony w co najmniej jedną wysokociśnieniową linię szybkiego natarcia o długości węża min. 60 m na zwijadle, zakończonej prądnicą wodno-planetową o regulowanej wydajności z prądem zwartym i rozproszonym. Zwijadło linii wysokociśnieniowej powinno być poprzedzone zaworem odcinającym wodę.	
3.18	W przedziale autopompy muszą znajdować się co najmniej następujące urządzenia kontrolno-sterownicze pracy pompy: <ul style="list-style-type: none"> - manowakuometr, - manometr niskiego ciśnienia, - manometr wysokiego ciśnienia, - manometr linii napełniania hydrantowego, - wskaźnik poziomu wody w zbiorniku samochodu, - wskaźnik poziomu środka pianotwórczego w zbiorniku, - miernik prędkości obrotowej wału pompy, - regulator prędkości obrotowej silnika pojazdu, - wyłącznik silnika pojazdu, - licznik motogodzin pracy autopompy. 	
3.19	Zabudowa wyposażona powinna być w wysuwany pneumatycznie, obrotowy maszt oświetleniowy zabudowany na stałe w samochodzie z najjaśniejszymi o mocy 2x1000 W. Wysokość min. 4,5 m od podłoża z możliwością sterowania najjaśniejszymi w dwóch płaszczyznach. Urządzenie powinno mieć funkcje automatycznego składania oraz odporny na zabrudzenia przewodowy panel sterowania.	
3.20	Samochód wyposażony w instalację zraszaczową – min. 4 dysze o wydajności 50 – 100 l/min. przy ciśnieniu 8 bar.	
3.21	Dodatkowe światła drogowe (dalekosięczne) umożliwiające poruszanie się w trudnym terenie(np. wysoka trawa)	
3.22	Skrzynia na narzędzia montowana na dachu	

UWAGA:

Wypełnienia Wykonawca w odniesieniu do wymaganych Zamawiającego

* - Prawa stronę tabeli, należy wypełnić wpisując termin „spełnia” lub „nie spełnia”, zaś w przypadku wyższych wartości niż minimalne – wykazane w tabeli należy wpisać oferowane wartości techniczno użytkowe. W przypadku, gdy Wykonawca w którejkolwiek z pozycji wpisze „nie spełnia” lub zaoferuje niższe wartości oferta zostanie odrzucona, gdyż jej treść nie odpowiada treści SIWZ (art.89 ust.1 pkt 2 ustawy Pzp.

* - Zgodnie z treścią art.29 ust.3 Prawo zamówień publicznych, jeżeli w opisie przedmiotu zamówienia wskazane są konkretne rozwiązania techniczne, dopuszcza się stosowanie rozwiązań równoważnych co do ich cech i parametrów, a wszystkie ewentualne nazwy firmowe urzędzeń i wyrobów użyte w opisie przedmiotu zamówienia powinny być traktowane jako definicje standardowe, a nie konkretne nazwy firmowe urzędzeń wyrobów zastosowanych w dokumentacji. Obowiązek udowodnienia równoważności leży po stronie Wykonawcy.

Podpis i pieczęć osób uprawnionych do składania oświadczeń woli
w imieniu Wykonawcy(ów). Miejscowość

Data

UMOWA NR/2014

Zawarta w dniur. w **Gamowie**

pomiędzy: Ochotniczą Strażą Pożarną w Gamowie
z siedzibą w Gamowie , ul. Długa 60 , 47- 411 Gamów,
REGON, NIP

zwanym w dalszej treści umowy „Zamawiającym”, reprezentowaną przez:
..... - Prezesa Ochotniczej Straży Pożarnej w Gamowie

a

.....
.....
w dalszej treści umowy „Wykonawcą”, reprezentowanym przez:
.....

Umowa zostaje zawarta ze Wykonawcą wyłonionym w postępowaniu w trybie przetargu nieograniczonego, zgodnie z ustawą z dnia 29.01.2004 roku Prawo zamówień publicznych (tj. Dz. U. z 2013 r. poz. 907).

§ 1

PRZEDMIOT UMOWY

1. Wykonawca zobowiązuje się do wykonania przedmiotu umowy zgodnie z warunkami zamówienia, tj. „Dostawa fabrycznie nowego średniego samochodu ratowniczo - gaśniczego z napędem 4 x 4.

2 Szczegółowy opis parametrów techniczno – użytkowych będących przedmiotem umowy zawarty jest w załączniku nr 4 do Specyfikacji Istotnych Warunków Zamówienia zwanym dalej”SIWZ”, która to SIWZ stanowi integralną część niniejszej umowy.

§ 2

CENA I ŁĄCZNA WARTOŚĆ ZAMÓWIENIA

(wynagrodzenie ryczałtowe)

1. Wartość netto wynosi złotych,

słownie:

plus podatek VAT w wysokości %, tj. złotych,

co stanowi wartość brutto złotych.

Słownie:

§ 3

WARUNKI PŁATNOŚCI

1. Zamawiający zobowiązany jest do zapłaty uzgodnionej ceny na podstawie złożonej oferty w wysokości złotych w dwóch transzach (ratach).

I transza (rata) w wysokości 180.000,00 zł zostanie uregulowana z konta OSP Gamów w terminie 30 dni od daty otrzymania faktury z zastrzeżeniem § 5 ust.1pkt 1.5 (tj. po podpisaniu przez zamawiającego bezusterkowego protokołu techniczno – jakościowego).

II transza (rata) w wysokości 400.000,00 zł zostanie przekazana w **terminie do 30.11.2014r.** na konto Wykonawcy **bezpośrednio** przez Oddział Wojewódzkiego Związku Ochotniczych Straży Pożarnych RP województwa Śląskiego ze środków otrzymanych z dotacji Wojewódzkiego Funduszu Ochrony Środowiska i Gospodarki Wodnej w Katowicach.

Pozostała kwota w wysokości zostanie przekazana na konto Wykonawcy ze środków własnych OSP Gamów w terminie **do 30.11.2014r.**

2. Odbiór faktyczny samochodu pożarniczego nastąpi w terminie uzgodnionym przez Zamawiającego z Wykonawcą, podczas odbioru techniczno – jakościowego w okresie **począwszy od 1 grudnia 2014r nie później jednak niż do 8 grudnia 2014 r.**

3. Zapłata dokonana będzie przelewem na rachunek bankowy wskazany przez Wykonawcę.

5. Za datę zapłaty uważa się dzień obciążenia rachunku sprzedawcy.

§ 4

TERMIN REALIZACJI DOSTAWY:

Dostawa pojazdu (odbiór samochodu) nastąpi **począwszy od dnia 1 grudnia 2014r do dnia 8 grudnia 2014r.**

Termin realizacji umowy zostaje zachowany, jeżeli odbiór faktyczny odbędzie się w terminie o którym mowa powyżej.

§ 5

ODBIÓR TECHNICZNO- JAKOŚCIOWY, SZKOLENIE I ODBIÓR FAKTYCZNY ZESTAWU

1. Wykonawca zawiadomi Zamawiającego pisemnie z co najmniej 3 dniowym wyprzedzeniem, o gotowości do odbioru techniczno - jakościowego samochodu pożarniczego. Zamawiający przystąpi

do odbioru techniczno - jakościowego w ciągu 7 dni od daty zawiadomienia. Upływ 7 - dniowego okresu przystąpienia do odbioru nie może nastąpić później niż termin dostawy przedmiotu umowy, o którym mowa w § 4 umowy. Strony dopuszczają zawiadomienie w formie faksu.

1.1. Odbiór techniczno - jakościowy pojazdu odbędzie się **w siedzibie Wykonawcy**.

1.2 Odbioru techniczno - jakościowego dokona Zamawiający w ciągu 2 dni roboczych od daty przystąpienia do odbioru w obecności Wykonawcy.

1.3 W przypadku stwierdzenia podczas odbioru techniczno – jakościowego usterek, Wykonawca zobowiązuje się do niezwłocznego ich usunięcia lub wymiany na wolny od wad. W takim przypadku zostanie sporządzony protokół stwierdzonych usterek, w 2 egzemplarzach, po 1 egzemplarzu dla każdej ze stron i podpisany przez obie strony. *Po upływie terminu 14 dni zamawiającemu przysługuje prawo do odstąpienia od umowy z przyczyn leżących po stronie Wykonawcy, przy jednoczesnym naliczeniu kar umownych.* Ustęp ten nie narusza postanowień dotyczących kar umownych i odstąpienia od umowy.

1.4 W przypadku stwierdzenia podczas odbioru techniczno - jakościowego, że przedstawiony samochód pożarniczy nie odpowiada opisowi zawartemu w załączniku nr 4 do Specyfikacji istotnych warunków zamówienia zwanej dalej "SIWZ", która to SIWZ stanowi integralną część niniejszej umowy to Wykonawca zobowiązuje się do niezwłocznego dokonania zmian zgodnie z opisem. W takim przypadku zostanie sporządzony protokół stwierdzonych odstępstw od opisu zawartego w załączniku nr 4 do niniejszej SIWZ, w 2 egzemplarzach, po 1 egzemplarzu dla każdej ze stron i podpisany przez obie strony. *Po upływie terminu 7 dni zamawiającemu przysługuje prawo do odstąpienia od umowy z przyczyn leżących po stronie Wykonawcy, przy jednoczesnym naliczeniu kar umownych.* Ustęp ten nie narusza postanowień dotyczących kar umownych i odstąpienia od umowy.

1.5 Podpisany przez zamawiającego protokół techniczno - jakościowy (**bezusterkowy**) stanowi podstawę do wystawienia faktury VAT na łączną wartość zamówienia § 2 umowy. .

2.Odbiór samochodu nastąpi na podstawie protokołu zdawczo – odbiorczego podpisanego przez obie strony w terminie nie później niż do **08.12.2014r.** Protokół zostanie sporządzony w 2 egzemplarzach, po 1 egzemplarzu dla każdej ze stron.

2.1 Odbiór faktyczny samochodu pożarniczego odbędzie się w siedzibie Wykonawcy w terminie wskazanym w § 4 umowy zgodnie ze specyfikacją techniczną określoną w załączniku nr 4 do SIWZ, a zarazem będącej integralną częścią niniejszej umowy.

2.2 Zamawiający zastrzega, że jeżeli w trakcie odbioru zdawczo - odbiorczego samochodu okaże się, że samochód nie odpowiada wcześniejszemu dokonaniu przez obie strony odbiorowi techniczno jakościowemu to zamawiający odmówi podpisania protokołu, a każde kolejne dodatkowe odbiory i koszty z tym związane będą obciążać wyłącznie wykonawcę. Kosztami tymi będą np. koszty dojazdu, delegacje służbowe, itp.) Ustęp ten nie narusza postanowień dotyczących kar umownych i odstąpienia od umowy.

2.3 Z chwilą podpisania protokołu zdawczo odbiorczego i wydania samochodu pożarniczego Zamawiającemu, przechodzą na niego wszelkie korzyści i obciążenia związane z nim, jak również ryzyko przypadkowej utraty lub uszkodzenia pojazdu.

3. Szkolenie z zakresu obsługi podstawowej samochodu pożarniczego, odbędzie się w terminie do 17 grudnia 2014, w siedzibie Zamawiającego, w wymiarze 1 dnia roboczego.

§ 6

DOKUMENTACJA TECHNICZNA I GWARANCJA

1. Wykonawca udziela Zamawiającemu na przedmiot umowymiesięcznej gwarancji oraz dodatkową 6 miesięczną rękojmię przenoszącą okres gwarancji, liczony od daty odbioru potwierdzonego protokołem odbioru faktycznego.

Na zamówione podzespoły zakupione przez Wykonawcę udziela się gwarancji zgodnie z gwarancją ich producenta.

2. Wykonawca gwarantuje właściwą konstrukcję, jakość i użyte materiały, właściwe wykonanie i zgodność z załącznikiem nr 4 do niniejszej umowy.

3. Gwarancja stanowi rozszerzenie odpowiedzialności na warunkach określonych w § 7.

4. Do pojazdu Wykonawca zobowiązuje się dołączyć komplet dokumentów niezbędnych do rejestracji poszczególnych elementów zestawu, instrukcje obsługi i konserwacji oraz książki gwarancyjne.

§ 7

SERWIS

1. Zamawiający zastrzega, iż w okresie gwarancyjnym wszystkie przeglądy i naprawy pojazdu oraz wyposażenia będących przedmiotem niniejszej umowy wykonywane będą na koszt wykonawcy łącznie z kosztami dojazdu Zamawiającego do serwisu i materiałami eksploatacyjnymi (filtry, oleje itp.)

2. W okresie gwarancji i rękojmi wszystkie naprawy gwarancyjne pojazdu oraz wyposażenia wykonywane będą w siedzibie Wykonawcy przez autoryzowany serwis wykonawcy lub w miejscu przez niego wskazanym i na koszt wykonawcy. Czas reakcji serwisu - do 72 godzin od daty zgłoszenia w formie faksu. Do czasu o którym mowa wyżej nie wlicza się dni ustawowo wolnych od pracy.

3. Okres gwarancji i rękojmi ulega przedłużeniu od momentu zgłoszenia sprzętu do naprawy do momentu odbioru naprawionego sprzętu.

4. W przypadku bezskutecznego upływu terminu o którym mowa w ust. 2 niniejszego paragrafu Zamawiającemu przysługuje prawo zlecenia naprawy w wybranym przez siebie serwisie. W takim przypadku Zamawiający wystawi Wykonawcy notę obciążeniową równą kosztom poniesionym za naprawy przedmiotu zamówienia lub jego części przez inny podmiot, a Wykonawca zobowiązuje

się do jej uregulowania w terminie wskazanym przez Zamawiającego. Ustęp ten nie narusza postanowień dotyczących kar umownych.

§ 8

KARY UMOWNE

1. Strony postanawiają, że obowiązującą je formą odszkodowania są kary umowne.

2. Kary te będą naliczane w następujących wypadkach i wysokościach:

2.1 Wykonawca zapłaci Zamawiającemu kary umowne:

a) za opóźnienie w wykonaniu przedmiotu umowy, nieterminowe zrealizowanie przedmiotu umowy lub nieterminowe usunięcie wad i usterek stwierdzonych przy odbiorze w wysokości 0,1 % wartości wynagrodzenia umownego brutto określonego w § 2 ust 1, za każdy dzień opóźnienia,

b) za odstępianie od przedmiotu umowy z przyczyn zależnych od Wykonawcy – w wysokości 10% wartości wynagrodzenia umownego brutto określonego w § 2 ust 1,

c) za opóźnienie w usunięciu wad i usterek stwierdzonych w okresie gwarancji i rękojmi w wysokości 0,2 % wynagrodzenia umownego brutto za każdy dzień opóźnienia, liczonej od dnia wyznaczonego na usunięcie wad i usterek.

d) Jeżeli opóźnienie w dostarczeniu samochodu spowoduje utratę dotacji ze środków pochodzących z Urzędu Gminy Rudnik oraz ze strony Zarządu Wojewódzkiego Związku Ochotniczych Straży Pożarnych R.P województwa Śląskiego (ze środków Wojewódzkiego Funduszu Ochrony Środowiska i Gospodarki Wodnej w Katowicach) uzyskanych przez OSP Gamów, to Wykonawca zobowiązany będzie zapłacić Zamawiającemu karę umowną w wysokości faktycznie utraconych środków pieniężnych tj. kwota utraconych dotacji uzyskanych przez OSP. Wykonawca poniesie dodatkowe koszty w razie gdy podmiot dotujący obciąży Zamawiającego z niewywiązania się z warunków umownych za które wykonawca będzie odpowiedzialny.

3. W przypadku, gdy wysokość poniesionej szkody przewyższa wysokość kar zastrzeżonych w umowie, Zamawiający może żądać odszkodowania na zasadach ogólnych w wysokości odpowiadającej poniesionej szkodzi.

4. Wykonawca zapłaci Zamawiającemu karę umowną w terminie 7 dni od daty wystawienia przez Zamawiającego noty obciążeniowej. Zamawiający jednocześnie prześle notę odsetkową w formie faksu. W przypadku opóźnienia w zapłacie kar umownych ,zamawiający naliczy odsetki ustawowe.

5. Wykonawca wyraża zgodę na potrącenie naliczonych kar umownych z wynagrodzenia w razie nie wywiązania się z pozostałych warunków umownych.

§ 9

ODSTĄPIENIE OD UMOWY

1. Zamawiającemu przysługuje prawo do odstąpienia od umowy bez obowiązku zapłacenia odszkodowania w następujących sytuacjach:

- a) W razie zaistnienia istotnej zmiany okoliczności powodującej, że wykonanie umowy nie leży w interesie publicznym, czego nie można było przewidzieć w chwili zawarcia umowy, zamawiający może odstąpić od umowy w terminie 30 dni od powzięcia wiadomości o tych okolicznościach,
- b) gdy zostanie wszczęte postępowanie upadłościowe lub postępowanie likwidacyjne w stosunku do wykonawcy,
- c) z powodu naruszenia przez Wykonawcę warunków niniejszej umowy.

2. Odstąpienie od umowy powinno nastąpić w formie pisemnej pod rygorem nieważności takiego oświadczenia i powinno zawierać uzasadnienie. Zamawiający może skorzystać z umownego prawa odstąpienia od umowy w terminie 7 dni od powzięcia wiadomości o przyczynach wskazanych w ust.1 lit b – c. W powyższym przypadku Wykonawcy nie przysługuje roszczenie odszkodowawcze w wyniku poniesionej szkody. W takim przypadku Zamawiający naliczy kary umowne o których mowa w § 8 ust 2 pkt. 2.1 lit"b"

3. Zamawiający zastrzega, że jeżeli opóźnienie wydania samochodu pożarniczego przekroczy datę **08.12.2014r.** w takim przypadku Wykonawca będzie zobowiązany niezwłocznie zwrócić zamawiającemu w terminie do 7 dni od daty pisemnego odstąpienia przez zamawiającego kwoty wcześniej wypłaconej z tytułu zawartej umowy.

3.1 W przypadku odstąpienia od umowy przez Zamawiającego z przyczyn leżących po stronie Wykonawcy, Zamawiający nie będzie zobowiązany zwrócić kosztów jakie poniósł w związku z umową.

§ 9

ZMIANY POSTANOWIEŃ UMOWY

1. Wprowadzenie zmian treści umowy wymaga sporządzenia pod rygorem ich nieważności pisemnego aneksu z zastrzeżeniem art.144 ust.1 ustawy Prawo zamówień publicznych.

1.1 Zamawiający dopuszcza zmiany w zakresie:

- a) procedury odbiorowej przedmiotu zamówienia ,
- b) procedury szkoleniowej przedmiotu zamówienia,
- c) zmiany terminu realizacji przedmiotu umowy ,
- d) zmiany terminu płatności,

wyłącznie w przypadku gdy podmiot dotujący przekaże wcześniej środki o których mowa w § 3, a wykonawca spełni warunki umowne w tej kwestii.

- e) serwisowania przedmiotu zamówienia
- f) zmiany wynagrodzenia w przypadku zmiany podatku VAT.

§ 10

WARUNKI OGÓLNE

1. Za dzień wykonania umowy przez Wykonawcę ustala się dzień przekazania i przejęcia samochodu pożarniczego Zamawiającemu i podpisania przez obie Strony umowy, protokołu zdawczo - odbiorczego, zgodnie z § 5 ust. 2 umowy.
2. Wszystkie zmiany i poprawki do niniejszej Umowy mogą być wprowadzane tylko w formie pisemnej pod rygorem nieważności.
3. W sprawach nieuregulowanych niniejszą umową zastosowanie mają odpowiednie przepisy kodeksu cywilnego i ustawy z dnia 29.01.2004 r. Prawo zamówień publicznych (tj. Dz. U. z 2013 r. , poz. 984i), a także inne przepisy prawa odnoszące się do przedmiotu umowy.
4. Żadna ze stron nie ma prawa do przekazania praw i obowiązków wynikających z niniejszej Umowy bez uprzedniej pisemnej zgody drugiej strony.
5. Niniejsza umowa została sporządzona w czterech jednobrzmiących egzemplarzach, po dwa egzemplarze dla każdej ze Stron.
6. Spory powstałe na tle wykonania umowy będą rozpoznawane przez Sąd właściwy miejscowo dla siedziby Zamawiającego.

ZAMAWIAJĄCY:

WYKONAWCA:

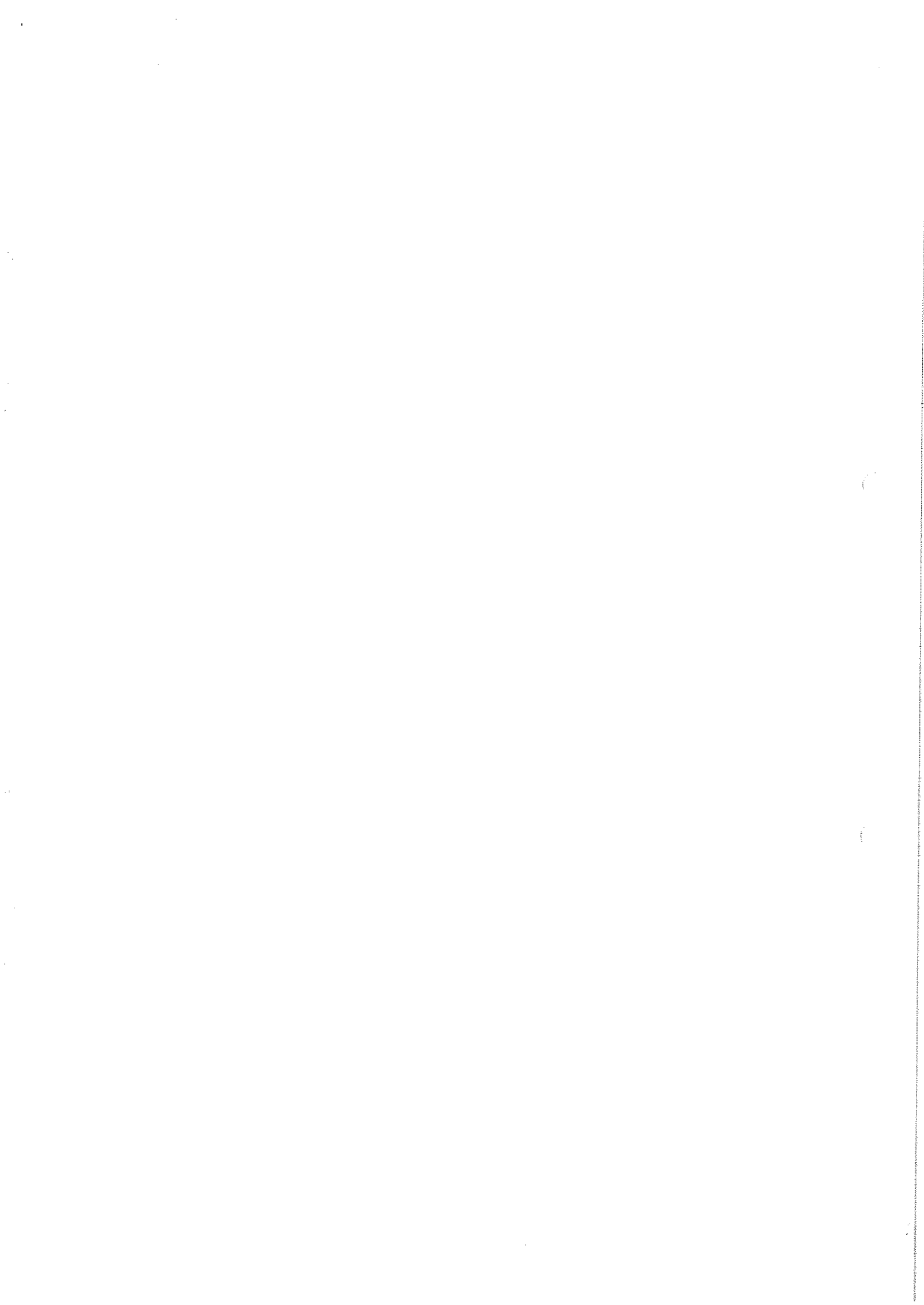

**Oświadczenie Wykonawcy
o przynależności do grupy kapitałowej**

złożone na podstawie art.26 ust.2d ustawy z dnia 29 stycznia 2004r. – Prawo zamówień publicznych
(tj. Dz. U. z 2013r. poz.907)

Działając w imieniu (nazwa i adres Wykonawcy).....

Oświadczam, iż:

- nie należę do grupy kapitałowej*
- należę do grupy kapitałowej *

W związku z powyższym składam listę podmiotów należących do tej samej grupy kapitałowej:

- 1.
- 2.
- 3
- (...)

*** właściwe zaznaczyć**

.....dnia.....

.....

Imię, nazwisko i podpis osób figurujących
w rejestrach uprawnionych do zaciągania
zobowiązań w imieniu Wykonawcy
lub we właściwym umocowaniu.

